EL DIARIO PALENTINO

(Depósito legal: P-2-1958) Razón Social: «El Diario Palentino - El Día de Palencia, S. L.». Mayor 67

(Franqueo Concertado)

EL DIA DE PALENCIA

Director: JOSE MARIA RUIZ DE GOPEGUI Y SANTOYO

Teléfonos: Dirección y Redacción: 744822. Anuncios y Suscripciones: 74 04 17 Mayor, 67

Apartado de Correos, 17

MARTES 23 DICIEMBRE 1986

N.º REFUNDIDO 14.134

Fundado en 1882 y 1890

50 PESETAS

NIEVES

Primeras dificultades en puertos de montaña

Se abrió la autovía Valladolid - Palencia

• (Página 23)

Gutiérrez Menoyo en Madrid

MADRID. — Eloy Gutiérrez Menoyo, 21 años en las cárceles cubanas, a su llegada a Madrid abraza a su hija a la que no conocía Ayer, en rueda de Prensa, ha declarado que en Cuba se maltrata y asesina a los presos

Lista Oficial de la LOTERIA

PAGINAS CENTRALES

CANTARON EL «GORDO»

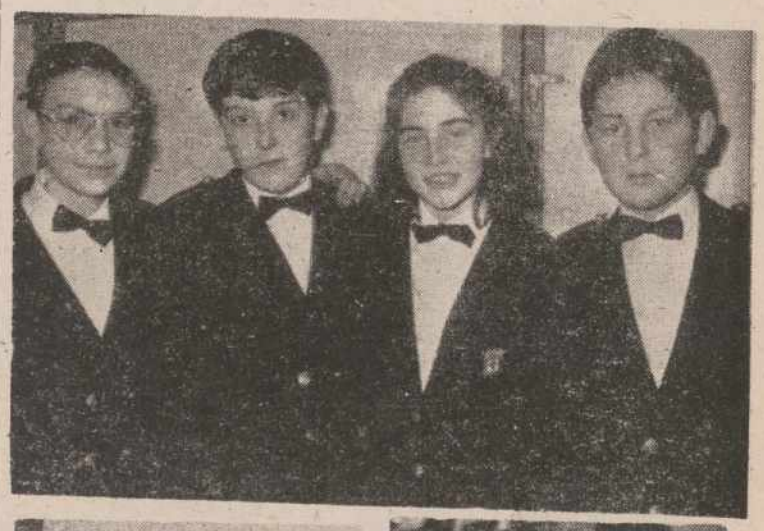

MADRID. — Estos cuatro niños de la imagen superior fueron los que sacaron el Premio Gordo de la Lotería Nacional el 3772 que trajo la suerte a Palencia. Abajo, Carolina Pellico y Sonia López, que cantaron los premios primero y segundo y en ambas ocasiones confundieron el dinero

La fortuna sobrevoló generosa el Barrio del Cristo

Luego las calles del Barrio del Cristo se llenarían de júbilo, cuando el «notición» se fue extendiendo, primero de boca en boca, de esquina en esquina, de corrillo en corrillo y, finalmente, casi en jubiloso tumulto. No era para menos. La diosa Fortuna sobrevoló el popular barrio para el generoso reparto. — (Foto LUIS)

INDUPISA

FABRICA DE PELETERIA
BURGOS

Calidad de Pieles.
Precios de Fábrica.

Real del Capiscol, 22
Telf.(947) 22 03 00- BURGOS

M.C.D.2022

Dietario

MIERCOLES, 24 DE DICIEMBRE DE 1986

SANTORAL. — Ss. Gregorio, pb.; Luciana Metrobio, Pablo, Cenobio, Teotimo, Druso, Eutimio, mrs.; Delfín, Castorino, Bonifacio,, obs.; Társula (= Tarsila), Irmina, vgs.; Adela de Trévirs, abadesa, Annón, fcr.

—0—

Sale el sol a las 8,36 h. y se pone a las 17,52 h.

La luna sale a la 1 h. y se pone a las 13,17 h.

Cuarto menguante en Libra.

—0—

REFRAN. — «El caldo, en caliente; la injuria, en frío».

—0—

EFEMERIDES

1521: Un incendio destruye las tres cuartas partes de la ciudad de Oviedo.

1536: El conquistador Sebastián de Belalcázar funda la ciudad de Popayán, en el actual territorio colombiano.

1568: Estalla la rebelión morisca en las Alpujarras (Granada).

1680: Tratado de alianza entre Marruecos y los Países Bajos contra España para fomentar la piratería marroquí en el Mediterráneo.

1796: Hija de alemán y de andaluza nace en Morges (Suiza), Cecilia Bolh de Faber, escritora española, más conocida por Fernán Caballero.

1798: Nace en Lituania el poeta polaco Adam Mickiewicx.

1800: Atentado contra Napoleón Bonaparte, en París, del que salió ileso.

1813: Un golpe de audacia del coronel Iturbide deshace al ejército de los patriotas mexicanos que, acaudillados por el cura Morelos, asediaba a Valladolid (México).

1845: Formación de la compañía encargada de construir el ferrocarril Madrid - Aranjuez, segundo de España.

1873: Se inaugura en Buenos Aires el Teatro de Flores.

1879: Nace en Palos de Moguer el poeta y escritor español Juan Ramón Jiménez, Premio Nobel de Literatura en 1956.

1888: Nace en Valencia Lucrecia Borgia González, descendiente de la ilustre familia que dio Papas y cardenales a la iglesia, famosa soprano conocida por el nombre artístico de Lucrecia Nori.

1922: Nace la actriz de cine Ava Gardner, en Emithfiald (EE.UU.).

1933: Más de 200 muertos en un choque de trenes ocurrido cerca de París.

1957: Fallece en Inglaterra el escritor español Arturo Barea.

1977: Muere en Lima el político y militar peruano Juan Velasco Alvarado que fue presidente de la República en 1968 a 1975.

1979: Lanzamiento del cohete espacial europeo «Arianne 01», en cuya construcción también participó España.

1980: Fallece el almirante Karl Docenitz, firmante de la rendición de Alemania en la segunda guerra mundial.

Programas de TVE

DIA 23

PRIMERA CADENA

19,00: EN LA NATURALEZA
(Repetición: Miércoles 24, a las 12,30).
"La Dehesa". (II).

19,30: LAS CHICAS DE ORO
"Episodio n.º 9".

20,00: LAS CUENTAS CLARAS
(Repetición: Viernes 26, a las 11,10).

20,30: TELEDIARIO-2

21,05: AHI TE QUIERO VER
(Repetición: Miércoles 24, a las 10,10).
Nuevos programas del peculiar "show" de Rosa María Sardá.

22,05: LOS COLBY
"El ídolo caído".
"Episodio n.º 8"..

23,00: EN PORTADA
(Repetición: Sábado 27, a las 8,30).
"Chernobil: una nube de preguntas".

23,30: TELEDIARIO-3
24,00: TELEDEPORTE
00,10: TESTIMONIO
Testimonio de Ignacio Fernández, periodista de Europa Press..
00,15: DESPEDIDA Y CIERRE

U. H. F.

18,45: BALONCESTO. TROFEO DE NAVIDAD
Desde el Pabellón del Real Madrid, encuentro correspondiente al trofeo de Navidad.

20,15: PLANTA BAJA
"Nueva York".

21,15: TURNO DE OFICIO
"Juguetes bajo la lluvia".

22,15: DOCUMENTOS TV
"La ayuda con música entra".
Transmisión en diferido del concierto PRINCE'S celebrado en el TRUS CONCERT, Estadio de Wembley (Londres).
Intervienen: Tina Turner, Eric Clapton, Elton John, Sting, Dark Knoffler, Paul Joung, Rod Steward, George Michael, Level 42, Joan Armatrading Howard Jones, Nidje Ure, Big Conuntry, entre otros.

23,45: DESPEDIDA Y CIERRE

DIA 24

PRIMERA CADENA

7,15: CARTA DE AJUSTE
"Canciones de Navidad".
Intérpretes: Los Pequeños Cantores de Saint Laurent.

7,30: BUENOS DIAS
9,10: MUSICA PARA USTED
Ernesto Bitteti (guitarra) interpreta:
"Danza Española número 5", de E. Granados.

9,20: LA CESTA DE LA COMPRA
9,35: LA FUENTE DE PIEDRA
"Episodio n.º 102".

10,10: AHI TE QUIERO VER
(Repetición).

11,10: MAS VALE PREVENIR
(Repetición).
"Cuando falla el tiroides".

11,40: SOLO SE VIVE UNA VEZ
"Episodio n.º 92".

12,25: AVANCE TELEDIARIO

12,30: EN LA NATURALEZA
(Repetición).
"La Dehesa" (II).

13,00: DIBUJOS ANIMADOS
"Terrytoons": La batalla del amor.

13,30: PROGRAMACION CENTROS PERIFERICOS
15,00: TELEDIARIO-1
15,35: CORAZON
"Episodio n.º 2".

16,35: MUNDO DISNEY
"El pato busca empleo".

17,30: ESPECIAL EL KIOSKO
(Repetición: Viernes 26, a las 12,25).
Programa especial de Navidad. Encuentro en la Laponia Finlandesa, de niños de cinco países (Irlanda, Japón, Finandia, Grecia y España). Con Papá Noel. El programa consta de diez números musicales, dos por cada país y de una fiesta final donde participan todos los países juntos. Asimismo, Papá Noel recibe de cada país un muñeco representativo.

18,30: TODO QUEDA EN CASA

19,00: ESPECIAL GENTE JOVEN
20,30: TELEDIARIO-2
21,05: MENSAJE DE S.M. EL REY
S.M. El Rey dirigirá a los españoles el tradicional mensaje de Navidad.

21,15: NOCHE DE PAZ CON JOSE CARRERAS
El programa es una producción grabada en 1985 en la región de Salzburgo, en el que José Carreras intercala actuaciones musicales y comentarios sobre la idiosincracia de esta región, antiguas tradciones familiares, etc. Las canciones que interpreta son: "White Chrismas". "Mas e ricordia", "Mille Cherubini" "Adeste Fidelis", "Panis Angelicus" "Ave Verum" y "Silent night, holy night".

21,50: SESION DE NOCHE
"Aeropuerto 80". 1979. 110'. Color. Lowell Rich.
Intérpretes: Alain Delon, Susan Blakey, George Kennedy, Robert Wagner, Sylvia Kristel, Bibi Anderson, Eddie Albert, Martha Haye, Mercedes McCambridge.

23,50: MISA DEL GALLO
Transmisión de la Misa del Gallo desde la Abadía de Saint Maurice en Valais (Suiza).

01,00: DESPEDIDA Y CIERRE

U. H. F.

18,30: CARTA DE AJUSTE
"Villancicos españoles".

18,45: BALONCESTO TROFEO DE NAVIDAD
Desde el Pabellón del Real Madrid, Encuentro correspondiente al trofeo de Navidad de Baloncesto.

20,30: CON LAS MANOS EN LA MASA
"Joaquín Leguina".

21,00: FIN DE SIGLO

22,45: BERT KAEMPHERT Y SU ORQUESTA

23,45: TIEMPO DE CREER

24,00: LARGOMETRAJE
"La mujer más guapa del mundo".
Intérpretes: Gina Lollobrigda, Vittorio Gasman, Robert Alda, Rene Vernon, Mario del Monaco, Támara Les.

01,50: DESPEDIDA Y CIERRE

DIA 25

PRIMERA CADENA

8,15: CARTA DE AJUSTE
Conciertos para la Navidad. Academia de Viejos Músicos.
Director: Christopher Gofwood.

8,30: BALLET DEL GRAN TEATRO DE LA OPERA DE KIEV
"La Bella Durmiente" (Ballet en tres actos con prólogo y apoteosis).

11,00: ESPECIAL ESTUDIO ESTADIO
—GALA DE ORO: Entrega de premios a los mejores deportistas de 1986.

11,55: BENDICION URBI ET ORBI
Mensaje de Navidad y bendición de S.S. el Papa desde la Plaza de San Pedro del Vaticano.

12,30: ESPECIAL ESTUDIO ESTADIO
(Continuación).

15,00: TELEDIARIO-1
15,35: CORAZON
"Episodio n.º 3".

17,05: LARGOMETRAJE DE DIBUJOS ANIMADOS
"Alicia en el país de las maravillas". 1951. 70'.

18,40: BALONCESTO
Desde el Pabellón de Deportes del Real Madrid, transmisión en directo del Torneo de Navidad.

20,30: TELEDIARIO-2

21,05: CUENTOS POPULARES EUROPEOS
"La dama de las nieves".

22,35: ESPECIAL VICTOR Y ANA
Reciente concierto de Ana Belén y Víctor Manuel en la plaza de toros de Zaragoza Entre otras canciones interpretarán: "Tu boca" "La puerta de Alcalá". "Cruzar los brazos" "Desde mi libertad" y "El hombre del piano.

23,45: DESPEDIDA Y CIERRE

U. H. F.

18,45: CARTA DE AJUSTE
"Villancicos populares".

19,00: EL DOMINGO ES NUESTRO
(ESPECIAL VACACIONES

19,30: A-UAN-BA-BULUBA-BALAM-BAMBU

21,00: FILA 7
Dirección: Manuel Pérez Estremera.

22,10: CINE CLUB
"Casablanca". 1942. (100').
Director: Michael Curtiz.
Intérpretes: Humphrey Bogart. Ingrid Bergman Paul Henreid, Claude Rains, Peter Lorre, Conrad Veidt, Sidney Greenstreet.
La presentación de la película correrá a cargo de José Luis Téllez.
—Tres "OSCAR" en 1942.

M.C.D.2022

TURISTICOS

Casi por enésima vez, se va a constituir en Palencia un organismo para el fomento del turismo en nuestra provincia. Así, de pronto, puede parecer un nuevo capítulo del cuento de la buena pipa. Pero hay que dar un margen de confianza a las nuevas buenas intenciones, que falta hacen.

Las grandes inversiones del turismo nacional se hicieron en regiones muy determinadas, que ofrecían de antemano unas condiciones óptimas de atracción. Y todo el caudal presupuestario allí gastado nos dejó a las provincias del interior sin un camino arreglado y con la culambrera al aire. El descarado desequilibrio de inversiones dio frutos a unos, para dejarnos a los demás en una miseria turística y hasta de servicios de lágrima pura.

Luchar, decía, contra este olvido y esta penuria no ha sido cosa fácil sino imposible. Y así nos lució el pelo turístico, por muchas buenas intenciones que a veces se derrocharon y otras que se quedaron en humo de pajas.

Hoy por hoy, el gran turismo de nuestra provincia está en esa masiva afluencia de gentes paisanas hacia nuestros pueblos. Miles de emigrantes y familiares que por aquí pasan sus vacaciones, al amor de la gracia sencilla y abierta de nuestros pueblos. Y como a nuestros pueblos sí se los está atendiendo en muchos aspectos: servicios y adecentamientos, pues en ellos la atracción se va haciendo cada día mayor.

No suele ser éste un turismo de hotel y apartamento, pero lo es y muy importante para diversos sectores de la vida provincial, incluido, claro está, el de hostelería. Muchos establecimientos comerciales menores viven y sobreviven gracias a esa afluencia familiar que nos inunda ya casi todo el año. Y el comercio de la capital y de las cabeceras de comarca debe saber mucho de este río de divisas que llega a través de los veraneantes de pueblo. Querer ignorarlo es no saber de la misa la media y andar todavía con premisas decimonónicas.

Otros cauces turísticos se abrieron por sí solos, en un planteamiento perogrullesco. Por ejemplo, la atracción de la caza. Pero de cerrar esa puerta ya nos hemos encargado por aquí, en un alarde de aprovechados, de barredores para casa propia y de depredadores a todo campo es mío. Posiblemente, nadie ha calculado lo que supondría ahora mismo la oferta de terrenos cinegéticos cuidados para quien quiera llegar a ellos en jornadas de campo y escopeta. Porque precisamente cuando empezó a venir gente con coche, dinero, ganas de gastarlo y tiempo por delante, hicimos la aberración de los cotos para mí y para mis amigos y aquí apenas si vimos una peseta de lo que podía ser una mina dorada.

Pongamos nuestra confianza en el nuevo organismo de Turismo, a punto de empezar su andadura. Geografía, arte y otras cosas buenas tenemos. Ahora hace falta que se sepan ofrecer con realismo y sabiduría. Lo demás sería volver a la cachiporra del ciego. Una cachiporra que no parece lejana si, como se ha establecido, en la Junta y Gobierno de ese organismo va a predominar el ente político. O sea, que van a formar parte de él gentes que llegan a un cargo pero que a lo mejor sobre el asunto no saben si matan o espantan. Grupos culturales, investigadores, medios de comunicación, es decir quienes más deben saber y suelen saber de la provincia a pie de años masticada, esos se quedarán fuera de las consejas turísticas; que a lo mejor viene un señor de Málaga a decirnos cuatro tonterías de analfabeto y tiene derecho a ser escuchado. Que a lo mejor llega a la cabeza de la Junta un perito en lunas, que va a tener voz, voto y dinero para andarse de descubrimientos.

Pero los que por oficio, devoción e interés llevan dándole lustros enteros a la provincia de arriba abajo, esos serán espectadores de una nueva floración de ideas. Que esperemos que sean mejores que la que dio un genio al firmante: "Para qué queremos arreglar más iglesias, si los turistas no van a misa".

Con eso y otras cosillas, así anda uno, buscándose el alma, que cada dos por tres se le cae a los pies.

Gonzalo
ORTEGA ARAGON

RETABLILLO

LA RESACA...

Pasado el jubiloso alboroto inicial de la lotería, ahora va a comenzar la resaca. Y es que toda esa «millonada», que la tantas veces esquiva Fortuna ha dejado caer, como benéfica lluvia por este páramo, da de sí para eso y para mucho más.

Se van a sentir los millones. «Se siente, se siente, diríamos parodiando cualquier manifestación callejera, el «gordo» está presente»... Nosotros, por ejemplo, hubimos de triplicar la tirada del periódico. Las Cajas y Entidades bancarias se echaron a la calle, dicho sea para entendernos; y hasta algunos acreedores se apresuraron a borrar su ceño adusto de otros días, para estrenar sonrisa y acudir, con «recámara», claro, a felicitar a algún que otro agraciado. Por ahí ha comenzado la resaca lotera.

Se van a sentir los millones. Es la nuestra una sociedad concreta, sin alardes y muy al día en tantas cosas; una "inyección" así va a surtir beneficiosos efectos, cuya «onda» expansiva afectará, siquiera sea indirectamente, a muchos más.

¡Cómo serán los efectos de esta «lluvia» de millones, que a algunos hasta el mismísimo Solchaga ya les parece un ministro de Hacienda majo y todo!...

Celebremos todos, por lo tanto, el acontecimiento lotero, aunque con la mayoría la fortuna se haya mostrado tan burlona, como esquiva, pues cuando toca a uno y ni mira siquiera al vecino, las anécdotas dan de sí para todos los gustos. Y ni siquiera nos ha de importar, para festejar el "gordo", que según las estadísticas habrán de transcurrir muchos años para que podamos siquiera aspirar a tener el menor roce con semejante «personaje»...

MUSICA PALENTINA

Ayer Cajapalencia dio a conocer el último de los discos con música palentina, por ella editados. Los expertos han puesto de relieve la importancia de estas grabaciones y algunos han llegado a señalar que su verdadero alcance y transcendencia serán valorados y reconocidos en su auténtica dimensión por las futuras generaciones. Algo parecido a cuanto actualmente ocurre, por ejemplo, con alguna de las desaparecidas publicaciones de Becerro de Bengoa o de Ambrosio Garrachón, verdaderas joyas de la librería familiar de cualquier palentino, que tenga curiosidad y amor por nuestras cosas y por nuestras gentes.

Sin negar el criterio anterior, que además compartimos plenamente, sí queremos señalar que ahora mismo los discos de Cajapalencia tienen en un sector concreto una aceptación, que sobrepasa larga y jubilosamente cuanto los demás, con ser mucho, podemos sentir.

Nos estamos refiriendo a los sacerdotes y frailes palentinos, que un día partieron a impulsos de su exigencia vocacional por los cuatro puntos cardinales del globo. De que esta música tan nuestra, en la que late Palencia y lo palentino, llegue a ellos se encarga nuestro señor obispo, el P. Nicolás Castellans; Cajapalencia le suele entregar algunos centenares de cassettes, que luego él les hace llegar allá donde los religiosos se encuentran. El valor material del regalo es irrelevante: pero ¡qué cordón umbilical para continuar unidos a la «patria chica», a la que nadie ama tanto como los que tuvieron que alejarse de ella!

Como se ve, cada día es posible descubrir razones nuevas para subrayar la importancia del lanzamiento de estos discos de Cajapalencia.

¿LLEGO LA DEGRADACION?

Casi siempre que se habla de progreso, no sé por qué, o hacemos refiriéndonos al progreso material, descubrimientos científicos, avances de la técnica, etc. Es de reconocer que en muy pocos años la humanidad ha avanzado muchísimo. Parece inverosímil que se haya llegado tan lejos. La ciencia aún sigue adelante proporcionándonos cada día un nuevo primor.

Pero este avance al que aludimos ¿va al unísono, está en consonancia con el progreso cultural, de formación de las personas, moral, espiritual y religioso?

En sus últimos años, Marañón ya afirmaba que "el desequilibrio que se ha producido a este respecto no sólo era preocupante sino alarmante". Porque él se daba cuenta de que frente a la alta cotización de la técnica se advertía un enorme retroceso en el campo de los valores éticos y morales, esos valores humanos que constituyen el asiento de una sociedad auténticamente civilizada y culta.

Hace tan sólo unos días, en una revista nacional, escribía don Ramón Tamames: "La pérdida de valores religiosos se paga en términos de degradación moral en cualquier sociedad con más delincuencia y más policía"

(Continúa en la página 26)

VENTANA ABIERTA

REBELION EN LAS AULAS

Por J.M. TRIPER

Alain Devaquet, el polémico exministro francés de Universidades según definición de los propios dirigentes del movimiento estudiantil, "es un buen tipo"" atrapado por el doctrinarismo político de la derecha. Aquí, Maravall, nuestro titular de Educación, del que nadie ha dicho aún nada sobre su bondad, es un tecnócrata atrapado por el doctrinarismo programático de la izquierda. Y ambos, desde sus diferencias ideológicas, aparecen como los directos impulsores de un conservadurismo educativo que ha provocado el estadillo de una juventud que, en España parecía aletargada desde la agonía del franquismo, y en el país vecino nadie duda en comparar con el histórico "Mayo del 68".

"Noviembre del 86 es mejor" dicen los universitarios galos cuando quieren subrayar sus diferencias con sus predecesores de hace dieciocho años, y aunque esas diferencias son sensibles en el fondo —entonces la revuelta se inspiraba más en motivos ideológicos y se luchaba contra un sistema político y social caduco y deteriorado, mientras que hoy la protesta es mucho más profesional y basada en problemas específicos como la subida de las tasas académicas, la selectividad o la supresión de los exámenes de septiembre— existen indudables semejanzas en su origen, la ley Savary en el 68 y la ley Devaquet en el 86, y en su forma de protesta callejera y reacción solidaria y universalizada en defensa de unos valores igualitarios amenazados tanto en España como en Francia por unos proyectos normativos aparentemente restrictivos y clasistas.

Después de tantos años de sopor la apatía ha desaparecido de las aulas, y eso, pese a todo, no deja de ser una buena noticia porque una juventud que no es capaz de luchar por sus derechos es una juventud que ofrece escasas garantías de progreso y de futuro. Tendría gracia que los mismos que vivieron y protagonizaron la revuelta del 68, hoy instalados cómodamente en el poder político, económico y social, se vieran desbordados por un movimiento semejante al que ellos inspiraron y carecieran de la imaginación y tolerancia que entonces reclamaban para ofrecer otra respuesta distinta a la incomprensión y la demagogia que tanto, y tan bien, han demostrado conocer y saber utilizar en sus tareas de gobierno hasta la fecha.

(IBERIA PRESS)

M.C.D.2022

SIN TRAMPA NI CARTON

LOTERIA INTIMA

Bien. Pues se pasó el día de la lotería, con un extraordinario pellizco del "gordo" para nuestra ciudad. Durante unas jornadas será el tema estrella de conversación en los hogares palentinos y en las tertulias. Que si a fulanito le han tocado diez millones. Que si al cuñado de menganito le han correspondido veinticinco. Que vaya suerte que tiene Luis. Que estupendo que haya estado tan repartido y sobre todo entre gentes que de verdad lo necesitaban. Al resto nos basta con pedir salud y trabajo y seguir soñando que en otra ocasión seremos nosotros los afortunados. La esperanza nunca se pierde y eso es lo bueno.

Pero con el progreso nos parece que también la forma de vivir estos alegrones ha cambiado sustancialmente. Hace años todos podíamos ver a través de la tele las caras de los agraciados, sus reacciones, nos contagiaban su alegría, nos contaban cómo y en qué pensaban invertir sus millones, en que trabajaban y hasta las deudas que tenían contraídas o si por el contrario apenas daban importancia al suceso porque ya tenían en sus cuentas corrientes cifras millonarias. En cualquier caso su alegría se compartía un poco, a través de los medios de comunicación, con el resto de ciudadanos de todo el país que no habían tenido esa suerte. Era, digámoslo así, una lotería compartida. Además los afortunados se pegaban por salir en los papeles y en la tele. No daba ningún recelo decir a los cuatro vientos que te había tocado una millonada de pelas.

Sin embargo ayer los telediarios comenzaron casi pidiendo perdón por no poder ofrecer esas imágenes tan esperadas por millones de ciudadanos, con entrevistas aquí y allá, contando impresiones y anécdotas. Los nuevos millonarios habían desaparecido. Se habían escondido. No querían dar señales de vida. Ya no les atrae el salir en pantalla ni en las primeras páginas de los diarios. No les gusta ser famosos. Pasan de todo ese montaje. ¿Por alguna razón en concreto? Una sola y que está en la mente de todos nosotros. Tal y como están las cosas hoy en día no se puede decir, ni en tertulia, que tienes tanto o que dispones de cuatro pesetillas en la cuenta corriente. Ese murmullo puede llegar a oídos del vecino, del hijo del amigo, del sobrino del dueño del bar donde juegas la partida o de vaya usted a saber quien y un día te espera la cuadrilla en la esquina y te dejan en enaguas, o te amenazan con esperar a tu hijo a la puerta del colegio o de dar un buen susto a tu esposa o hija cuando se les antoje, si no colaboras y les facilitas la "guita" lotera. Cualquiera se expone...

Ahora lo que se hace es ir inmediatamente a una entidad bancaria a depositar los décimos o participaciones premiadas y exigir la máxima discreción sobre el asunto, so pena de ir al día siguiente y dejar la cuenta a cero y trasladar el parné a otra firma más seria. Ahora si me apuran no se dice ni a la mujer, al menos hasta pasada la fiebre, para que no se entere ni la vecina más íntima. Que luego a los diez minutos lo sabe todo el barrio y parte de los antípodas. Ahora habrá que decir también que para lotería navideña, la de antes. Aunque ahora sean muchos más millones los que reparta. Pero entonces era un poco de todos. La alegría de los afortunados se expandía por todo el territorio nacional. Se contagiaba como cualquier virus griposo. Ahora no. Ahora sólo unos cuantos disfrutan de esa experiencia. Y es una pena.

En otras circunstancias ayer, una vez conocido que la Administración de Loterías núm. 8 había dado el "gordo", se hubiera convertido en un hervidero. No ocurrió tal cosa. Y es que los que llevaban el número 3772 se cuidaron muy mucho de guardarlo en secreto y de no decir siquiera esta boca es mía. Por si acaso...

Es un buen tema de estudio para los sociólogos. Por qué esta cambio tan brusco en el comportamiento de las personas, que tienen casi prohibido exteriorizar esa enorme alegría que tiene que suponer el ver económicamente resuelta su vida y la de su familia. Tienen que reprimirse, no sea que algún desalmado vaya a elegirle como víctima propiciatoria. Y no sólo los sociólogos, también los responsables de gobernar tenían que reflexionar sobre estas "minucias". Porque estamos perdiendo el derecho hasta de disfrutar en público de nuestras alegrías y esto sin duda es grave. Aunque después se vaya hablando por ahí de libertades. Lo que hace falta es poder ejercerlas.

Mariano VALERO

REVISTA DE PRENSA

El sorteo de Navidad, el viaje de Guerra a Argelia y la venta de armas a Pinochet son, entre otras, las informaciones más destacadas en las primeras ediciones del martes en la prensa madrileña.

ABC dedica su portada a la fiesta del «gordo» y en primera de tipografía destaca el sorteo con el titular «Premios muy repartidos en el sorteo más accidentado de toda la historia».

Comenta la decisión al proyecto de aviones de alerta avanzada y aboga para que España entre en el club aliado de alerta aérea, además de reflexionar sobre las diversas interpretaciones que pueden hacerse de los sucesos de Shangai.

CINCO DIAS destaca «Subida generalizada del petróleo», «El Gobierno no elevará los combustibles», «Se mantienen las cuotas de las empresas en 1987», «Teka compra la empresa Cebesa al Urquijo-Unión» y «Menos ayudas navales en la CEE».

«La OPEP no es lo que era» es el título de un editorial en el que se dice que a última hora de ayer ya había alguna rectificación sobre la subida del petróleo que moderaban las expectativas de los especuladores y que «En el fondo ya nadie cree que la OPEP vuelva a reinar absolutamente en el mercado petrolero».

DIARIO 16 recoge en primera los titulares «El Gobierno admite que hasta agosto vendió armas a Pinochet», «Sentencia del Supremo ei favor de la expropiación de fincas en Extremadura», «El dictador chileno sufre síndrome depresivo paranoide desde su atentado», «Un primer premio muy repartido que fue cantado erroneamente» y «Dos niñas para dos errores».

Sobre la manifestación de Shanghai señala que sus consecuencias son una incógnita, pues los totalitarismos de izquierdas no han sentado aún el precedente de una liberalización hacia la democracia plena.

El ALCAZAR titula en portada «Por primera vez en la historia no se cantó el «gordo» de Navidad» y «Ya hay frente social-comunista contra la patronal».

EL PAIS titula en primera, a dos columnas, «Guerra intenta que Argel neutralice al «etarra» Txomin Iturbe», «Las autoridades chinas prohiben las manifestaciones en Shangai» y «3772 un malagueño reparte el «gordo» en Australia.

Opina en «Euforia en la economía» sobre la situación de la economía española al cumplirse un año de la integración de España en la comunidad europea, y dice que «un cierto aire de euforia recorre los pasillos de la economía».

Otro editorial, «La algarada china», sobre las manifestaciones en aquel país, dice que «las próximas semanas habrán de decir si la protesta democrática responde a una demanda posible de libertad o es sólo el escenario de la última gran batalla por el poder».

EXPANSION resalta en portada ««CC. OO. quiere frente común, pero también ante el Gobierno» «Asalto con rehenes a la Caixa», «La Banca quiere controlar el mercado de pagarés de empresa», «Marquez Balin abandona la presidencia de Standard», «Unión Fenosa, FECSA y Endesa, contra el fondo de moratoria nuclear».

YA titula en portada «El Gordo que no se cantó 3772» y en primera de tipografía «Miguel Herrero ofreció a Hernández Mancha un pacto para el congreso de AP» y «Secuestrado y liberado el chófer del secretario del Senado».

En un editorial sobre el paro dice que el Gobierno debe crear las condiciones necesarias fiscales y administrativas que animen a invertir, además de unas medidas de flexibilidad semejantes a las de la CEE, y los sindicatos —añade— deberán evitar las reivindicaciones salariales que superen el incremento de productividad de las empresas.

En un segundo editorial señala el cambio de actitud de los agraciados con el primer premio de la lotería, que antes se fotografiaban en actitud jubilosa y ahora, «más que disfrutar ante los demás de la suerte, es evidente que temen hacerla pública».

NUEVO CENSO ELECTORAL EN 1987

El nuevo Censo Electoral para 1987 estará expuesto en todos los Ayuntamientos del 26 de enero al 16 de febrero del próximo año

No olvide esa fecha, se la volveremos a recordar

INSTITUTO NACIONAL DE ESTADISTICA
Oficina del Censo Electoral
ine

DON ELVIRO

POR MELLADO

M.C.D.2022

SE CELEBRARON EN EL SALON DE ACTOS DE LA CAJA RURAL DE PALENCIA

JORNADAS INFORMATIVAS SOBRE LOS SEGUROS AGRARIOS

Tal como se había anunciado, se celebraron en el salón de actos de la Caja Rural de Palencia las Jornadas Informativas sobre Seguros Agrarios para Agentes de Seguros. Asistieron agentes y corredores de Seguros de la Comunidad Gallega, de Asturias, de Cantabria, País Vasco, La Rioja, Navarra y Castilla y León, siendo la asistencia muy numerosa.

Abrió las Jornadas don Antonio Gómez Romero, presidente de la Comisión de Seguros Agrarios del Colegio Nacional y organizador de este acto, quien hizo una exposición del porqué de las mismas y siendo principalmente una de las causas la nueva normativa sobre el Seguro Integral de Cereales y los impresos para la confección del mismo. Luego dio a conocer el programa que se seguirá a lo largo del día.

Seguidamente, el presidente en funciones del Colegio Nacional, don Esteban Camarasa, tomó la palabra para saludar a todos los asistentes y alentarles a trabajar en este campo del Seguro, que afecta a un sector muy importante de la población. Terminada su intervención, el presidente del Colegio de Palencia, don Fermín Abad, dio la bienvenida a todos los asistentes, congratulándose de que se celebrasen estas jornadas en Palencia.

Una vez terminadas estas intervenciones, tomó la palabra don Carlos Alvarez, jefe del departamento de producción de Agroseguro, quien pasó a exponer la normativa y formas de cumplimentar debidamente las declaraciones de seguros, pues decía que el pasado año, de un volumen de 70.000 declaraciones presentadas, el volumen de ellas con error fue tremendo, que plantea unos problemas que repercuten de manera grave en la buena marcha del seguro.

Destacó principalmente como mejoras introducidas, el que la cobertura de pedrisco e incendio se garantizase el cien por cien del capital asegurado, siguiendo con el 65 por ciento el resto de los riesgos cubiertos. Que la explotación se va a considerar por comarcas agrícolas, que el riesgo de incendio no va a tener periodo de carencia, que el coste del Seguro Integral es inferior al coste del Seguro de Pedrisco e Incendio y con la ventaja de tener un paquete de garantías adicionales.

Después de la intervención de don Carlos Alvarez, tomó la palabra don Ramón Martín, del Gabinete Técnico de Agroseguro, quien igualmente habló de todas las peculiaridades del seguro.

Presidencia del acto.—(Foto LUIS)

Asistentes a la reunión.—(Foto LUIS)

A lo largo de estas intervenciones, hubo un animado coloquio entre los asistentes y la mesa, debiendo destacar la presencia del jefe de peritos de zona que tiene Agroseguro, don José Balsa Puente, quien aclaró una serie de puntos sobre las peritaciones y, en especial, la nueva normativa para este año en materia de muestras, que ha provocado tantos problemas este año, por no dejarlas de la forma prevista por las normas de contratación. Ahora se admitirá la posible falta de muestras, siempre que éstas no superen el 25 por ciento de la superficie y penaliza al asegurado, considerando el rendimiento de la tierra sin muestras en el 110 por ciento del rendimiento declarado.

Pasadas las 3 de la tarde se terminó la sesión de la mañana suspendiéndose para ir a comer y reanudarla nuevamente a las cuatro y media con la intervención del señor Gómez Romero, que hizo una exposición breve del Seguro Integral de Ganadería, al que se le dedicarán unas sesiones de trabajo específicas por ser éste un seguro que tiene un tratamiento distinto al resto de seguros agrarios.

Terminada esta intervención, tomó la palabra el director del Gabinete Técnico del Colegio Nacional, don Antonio Gómez Lozano, quien expuso la situación en que se encuentra en este momento toda la normativa sobre el Seguro del Automóvil, que no se terminan de poner de acuerdo todas las partes afectadas y que nuevamente habrá que esperar a que se resuelvan todos los impedimentos que hay en este momento, calculando que para el mes de marzo, tal vez, se publique la nueva normativa.

Habló también de las presiones que tiene el campo del seguro por parte de la banca, que quiere introducirse en el sector del seguro, comentó los recursos que tenemos presentados sobre distintas disposiciones que nos afectan. El coloquio fue muy animado, interviniendo también en la aclarar y aclarar puntos el señor Camarasa.

A las siete y media, cerró el acto don Fermín Abad, invitando a todos los asistentes a un vino español, que daba el Colegio de Agentes de Seguros de Palencia, agradeciéndoles a todos los asistentes su presencia y a la Caja Rural por cederles los locales.

FALLADOS LOS PREMIOS DE TESIS Y TESINAS CONVOCADOS POR LA DIPUTACION

Esta mañana se han fallado en la Diputación los premios de Tesis y Tesinas convocados por la institución provincial. El correspondiente a la tesis ha quedado desierto y el de tesinas ha correspondido a los trabajos titulados «José María Fernández Nieto: Medio siglo de poesía», cuyo autor es Fernando Presa González, un leonés de 25 años residente en Madrid, licenciado en Filología Hispánica por la Universidad Complutense. La otra tesina, titulada «Monografía de la iglesia parroquial de San Cebrián de Mudá», es de Rosa María años, licenciada en Historia Van Berwaer, belga, de 24 del Arte por la Universidad de Lovaina.

Asimismo el jurado ha recomendado la publicación del trabajo titulado «La dulzaina castellana en la fiesta palentina», de Pedro Pablo Abad.

REGISTRO CIVIL

NACIMIENTOS

Alberto Santoyo Antolín, de Miguel Angel y María Yolanda.

Enrique Miguel Bajón Fernández, de Jesús Miguel y María Dolores.

Elisabet Garzón Soto, de José Luis y Elena.

José María de la Sierra González, de José María y María del Carmen.

Alvaro José Gil González, de José y Pilar.

Diego Gómez Zanuca, de Pedro y María Esperanza.

Isaac Juan Gento Municio, de Angel y María Isabel.

Elena Alvaro Espina, de Juan Carlos y María Eugenia.

Daniel Fraile de la Fuente, de Luis David y Angelita.

Virginia Sánchez Gutiérrez, de Fidel y Josefa.

MATRIMONIOS

Jesús Eugenio Llandrés Bujedo con María Evangelina García León.

Angel Rioseras Lozano con

DEFUNCIONES

Teresa Alvarez García, de 57 años.

Severiano López Vicente, 81.

Román Ramos Diez, 47.

Pedro Luis del Hoyo Quevedo, 80.

Felisa Herrero Pajares, 80.

Carmen García Hernández.

Diputación Provincial

FELICITACION DEL PRESIDENTE

Cada año por estas fechas, sentimos una mayor necesidad de comunicación y lo bello del caso es que lo sentimos para desearnos unos a otros felicidad, paz, prosperidad, etc.

¿Y no vamos a ser capaces de no reducirlo únicamente a una expresión formal en una época determinada del año?

Que la Navidad de 1986 sea el motivo que nos impulse a trabajar durante todo el año de 1987 y toda nuestra vida por lograr la concordia entre los hombres, reducir la desigualdad y la injusticia, esforzarnos en buscar bienestar y trabajo para todos.

Que sea ésta nuestra máxima, con el deseo de una Feliz Navidad.

JESUS MAÑUECO ALONSO,
Presidente de la Diputación.

Deseamos a todos los palentinos una mayor justicia, respeto, tolerancia y concordia.

Los hombres y mujeres de

Centro Democrático y Social (C.D.S.)

trabajamos para que estos deseos se hagan pronto realidad.

FELIZ NAVIDAD

M.C.D.2022

EN LA BIBLIOTECA PUBLICA, HASTA EL 6 DE ENERO

UNA MARAVILLOSA EXPOSICION DE JUGUETES TRADICIONALES

PERTENECEN A LA COLECCION DE RAMIREZ DE LUCAS

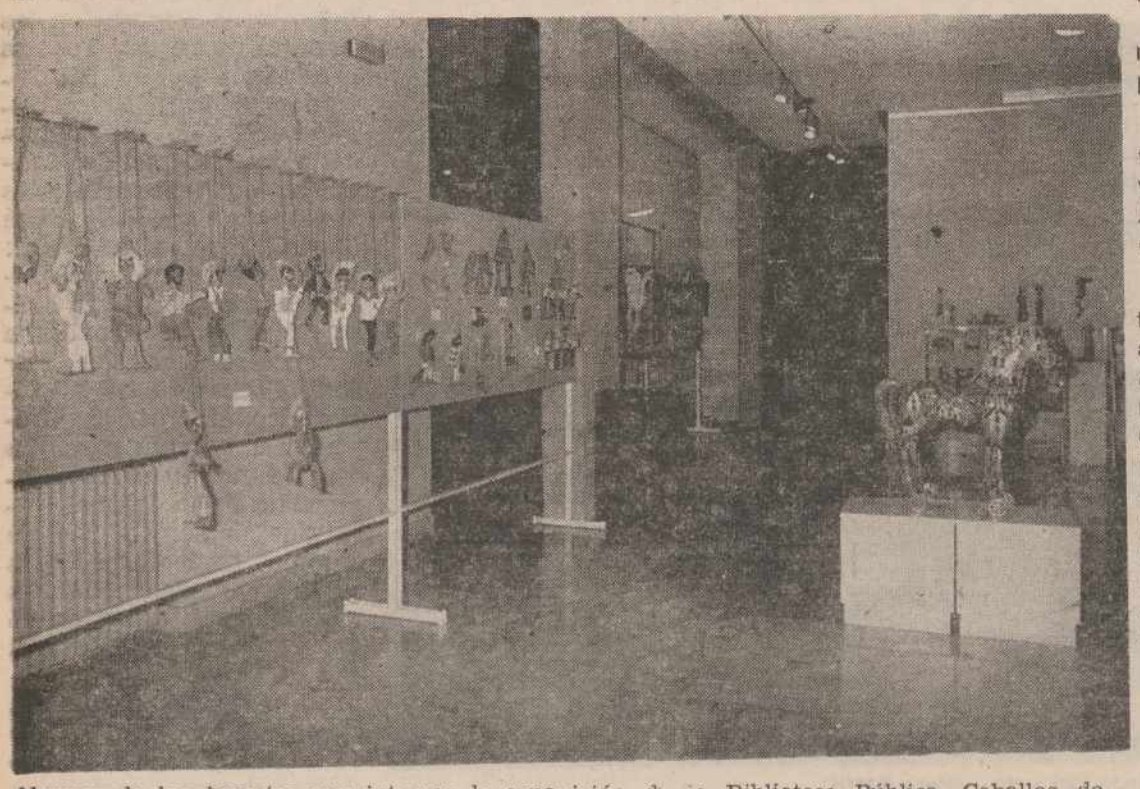

Algunos de los juguetes que integran la exposición de la Biblioteca Pública. Caballos de cartón comparten espacio con títeres y otras piezas.—(Foto LUIS)

Desde muñecos con trajes regionales polacos a silbatos españoles, portugueses, griegos y suizos; pasando por juguetes de madera muñecos de paja mexicanos, gallos rusos, granjas alemanas y suizas, tiendas de indios canadienses, fruteros rumanos, equilibristas españoles, sonajeros hindúes, maracas bolivianas, animales de telas bordadas de la India, kokesis (muñecos de madera torneada) japoneses, cometas chinas y tailandesas, matrioscas (muñecos que se introducen unos en otros) rusas, hindúes y polacas hasta muñecos con movimiento japoneses, austriacos, alemanes, suizos y españoles; otros con resorte o los mágicos chinos que no se emplean para jugar aunque sean muñecos, sino para lavar con ellos a quien se cree moribundo y los preciosos caballos de cartón españoles, con uno de ellos grande y precioso decorado por el pintor naif español Angelo Romano residente en Nueva York, con el nacimiento del Niño Jesús; casi todos los juguetes tradicionales tienen espacio propio en la exposición que ayer se abrió en la Biblioteca Pública.

Casi todos los juguetes tradicionales y casi todos los países, porque también los hay de Marruecos. Checoslovaquia, Túnez, Bulgaria, Birmania, Guatemala, Perú, Inglaterra y Brasil, entre otros.

ENAMORADO DEL ARTE POPULAR

Las aproximadamente setecientas piezas que llenan esta exposición, organizada por la Delegación Territorial de Cultura, pertenecen a la colección particular del escritor y crítico de arte manchego Juan Ramírez de Lucas, residente desde hace muchos años en Madrid. Este incansable viajero es un enamorado del arte popular en todas sus manifestaciones y así nos lo manifestaba ayer, momentos antes de la inauguración a la que asistió el delegado territorial, de Cultura. También Juan Francisco Salvador se mostró encantado con la exposición.

La muestra de juguetes es sólo una pequeña parte de los millares de piezas que posee Ramírez de Lucas, fruto de su búsqueda por todo el mundo, porque para él "un viaje del que no me traiga alguna obra de arte popular, es un viaje perdido".

La característica más destacable de la exposición es, en palabras del coleccionista, que se trata de juguetes "auténticamente populares, no souvenirs o mixtificaciones ni piezas semiindustrializadas, sino juguetes artesanales, anónimos, generalmente realizados por familias". Su interés por este mundo es vocacional y le viene desde crío, cuando cada año había que colocar el Nacimiento en casa y las piezas se guardaban muy bien envueltas para que durasen. Ese trabajo siempre se lo encargaban a él y comenzó a tomar cariño a los juguetes y a las piezas humildes de arte popular, de forma que en cuanto tuvo una habitación para él solo no colgó en ella posters sino esos juguetes y objetos tan queridos. Más tarde, sus viajes como crítico de arte le propiciaron el encuentro, el descubrimiento de miles de piezas casi olvidadas, sin publicidad alguna y lejanas a la carísima industria del arte más reconocido.

Esta de Palencia es su exposición número 87 y recuerda casi con nostalgia que la primera se montó en la Navidad del 73.

EL ENCANTO DE LO AUTENTICO

Amante del arte popular, no lo es menos de todo lo que signifique infancia y juegos, "porque el ser humano los necesita para desarrollarse, como los necesita todo ser vivo más aún cuando es pequeño y comienza con ellos a relacionarse y conocer el entorno". En ese sentido, el juguete cobra un papel fundamental y en el corazón de Ramírez de Lucas más y casi únicamente si se trata de juguetes artesanales, hechos con amor y tradición, sencillos, aprovechando todos los materiales imaginables y lejos del bombardeo publicitario o los precios inasequibles.

La mayoría de las piezas son hallazgos propiciados por el azar y por el "olfato" del coleccionista para encontrarlos entre multitud de cosas, como si su obligación de descubrir con amor y tradición, sencillos, al mundo le guiara.

La exposición que ahora podemos ver en la Biblioteca Pública rebosa, por ello, el encanto de lo auténtico; el colorido, la variedad y fundamentalmente la atracción hacia nuestra infancia y el deseo de abrir las vitrinas para jugar con esas maravillosas piezas. Estará abierta hasta el 6 de enero.

SUCESOS EN LOS PUEBLOS

HERIDO GRAVE EN ACCIDENTE DE TRAFICO EN HERRERA DE PISUERGA

Melitón Izquierdo Nieto, de 25 años, conductor de la furgoneta R-4, matrícula P-1121-E, resultó herido grave al salirse de la calzada y chocar contra una alcantarilla. El accidente tuvo lugar ayer a la altura del kilómetro 80 de la carretera N-611 (Palencia-Santander), en término municipal de Herrera de Pisuerga.

EL TIEMPO EN LA PROVINCIA DE PALENCIA

FRIO Y NIEVE EN LAS MONTAÑAS

La situación meteorológica en la Cuenca del Duero es de cielos algo nubosos en la meseta y muy nubosos en las zonas montañosas y sus inmediaciones con chubascos de nieve. El viento es del nordeste, flojo y moderado. El ambiente frío.

Las temperaturas máximas rondan los cinco grados y las mínimas, de madrugada, próximas a tres grados bajo cero.

Para los días 24 y 25 se espera tiempo frío y seco en la meseta y nubosidad en la montaña y sus inmediaciones, con posibles nevadas.

Según los datos facilitados por el Observatorio de Fuentes Carrionas, la máxima de ayer fue de tres grados positivos y la mínima de esta noche ha registrado dos grados bajo cero. A las 8 de esta mañana había asimismo tres grados sobre cero, con cielo nublado y chubascos de nieve.

En el resto de las provincias de nuestra Comunidad Autónoma se han registrado las siguientes temperaturas: León, aeropuerto: 4,6 de máxima y 2,4 bajo cero de mínima: León ciudad: 8 de máxima y 4,1 bajo cero de mínima. Burgos: 4 de máxima y 4,7 bajo cero de mínima, en el aeropuerto. Zamora: 6 grados de máxima y 1 bajo cero de mínima. Valladolid, aeropuerto: 4,8 de máxima y 4,6 bajo cero de mínima; Valladolid ciudad: 5,8 de máxima y 2,6 grados bajo cero de mínima. Soria: 2,4 de máxima y 3,6 bajo cero de mínima, con una precipitación de un litro por metro cuadrado. Salamanca: 5,2 grados de máxima y 2,4 bajo cero de mínima. Avila: 2,6 de máxima y 4,6 bajo cero de mínima y Segovia: 3,6 grados de máxima y 3,4 bajo cero de mínima.

DATOS DE LA CAPITAL

Datos del tiempo en Palencia capital, que el Observatorio Provincial nos facilita:

BAROMETRO:
A las nueve horas del martes: 709 milibares.

TEMPERATURAS:
Máxima del lunes: 7 grados.
Mínima del martes: 1 grado bajo cero.
A las 9 horas del martes: 0 grados.

DIRECCION DEL VIENTO
Velocidad del viento: inapreciable y del noroeste.
Horas de sol del lunes: 6,5.
HUMEDAD RELATIVA MEDIA DEL AIRE: 75 por ciento.

caja de ahorros y m.p. de salamanca

Delegación de Hacienda en la Provincia de Palencia

GERENCIA TERRITORIAL DEL SERVICIO PERIFERICO DE PALENCIA DEL CENTRO DE GESTION Y COOPERACION TRIBUTARIA

Por el Servicio de Catastros y Valoración de Urbana se ha procedido a la aplicación individualizada de los valores tipo de la construcción y básicos del suelo y de sus índices correctores, aprobados por el Consejo de Dirección del desaparecido Consorcio para la Gestión e Inspección de las Contribuciones Territoriales de la Provincia de Palencia para su aplicación al Municipio de Aguilar de Campoo.

El listado que contiene los respectivos valores y rentas catastrales, así como imponibles y liquidables, se halla expuesto en el Servicio de Catastros y Valoración de Urbana (segunda planta de la Delegación de Hacienda).

Los valores aprobados serán notificados individualmente a los interesados, en cuya notificación formal se les darán los recursos y plazos que contra los citados valores puedan interponer.

Lo que se hace público para conocimiento de los interesados, conforme dispone el artículo 270.4 del Real Decreto legislativo 781/1986, de 18 de abril, por el que se aprobó el texto refundido de las disposiciones legales vigentes en materia de Régimen Local.

Palencia, 15 de Diciembre de 1986

El Jefe del Servicio de Catastros y Valoración de Urbana
Fdo.: Marcelino García Rodríguez

M.C.D.2022

ORGANIZADO ROR EL GRUPO PALENCIA DE FOTOGRAFIA Y CINE

Segunda parte de la exposición fotográfica de José María Ribas i Prous

En la sala de exposiciones de la Dirección Territorial de Cultura, del 22 de diciembre al 10 de enero, de 7 a 9 de la tarde, todos los días laborables, excepto sábados, el Grupo Palencia se siente orgulloso de poder ofrecer a todos los amantes del arte de la luz esta segunda parte de la Exposición Fotográfica de José María Ribas i Prous, posiblemente el fotógrafo español más prestigioso dentro y fuera de nuestro país y, sin duda, el más premiado y con más obras expuestas en museos y exposiciones permanentes en todo el mundo.

Esta colección de fotos, que, abarcando gran variedad de temas, nos da una aproximación a la obra del maestro que durante largos años hemos visto evolucionar y desarrollarse continuamente, sorprendiéndonos cada vez más, por acostumbrados que estemos a ella.

La inquietud artística y el virtuosismo técnico es una constante que domina toda su labor. Fiel reflejo de, ésto son esos desnudos donde encontramos al personaje femenino siempre sugerente y hábilmente ambientado en el entorno: El lugar donde sitúa Ribas a sus personajes, tiene tanta o más importancia que el personaje mismo, así como el enorme partido que saca del claroscuro, detalle bastante frecuente en él.

Los temas de naturaleza y bodegones centran últimamente sus esfuerzos creativos, en los que la plasticidad, efectismo belleza y perfecta composición, ponen en evidencia sus grandes dotes fotográficas, que junto a su gran eficacia técnica llegan al poder del mejor grafismo. Al contemplar su obra quedamos envueltos por la magia que él crea.

Esta exposición constituye un regalo navideño para ser admirado por los palentinos y, de una forma especial, por todos los amantes de la fotografía.

CINE DONSANTIAGO
Hoy - 5, 8 y 10,45 noche
otro gran estreno
en la cumbre del mundo
sid vicious
SID Y NANCY
un gran éxito mundial

CINE Rey Don Sancho
el primer gran éxito de estas Navidades
La película más cómica de su vida
«REGRESO A LA ESCUELA»
n.º 1 en U. S. A.
Hoy se la recomendamos mañana lo hará usted

CINE ORTEGA.—5, 8 y 10,45:
"DENTRO DEL LABERINTO"
(Autorizada para todos los públicos)

CINE AVENIDA.—5 de la tarde:
"LA CENICIENTA"
Precio: 150 ptas
A las 6.30, 8 y 10 45:
"MOMO"
Precio normal

CINE LUISES
Jueves, 25:
LA CABAÑA DEL FIN DEL MUNDO
Sesiones: 5,30 y 8 (Tolerada)

COFRADIA PENITENCIAL DEL SANTO SEPULCRO

PROGRAMA DE ACTOS PARA NAVIDAD

Hoy da comienzo el programa de actos navideños organizado por la Cofradía Penitencial del Santo Sepulcro. Se inicia a las 20,15 con una misa y la felicitación de las Pascuas por el obispo y el hermano mayor. A continuación tendrá lugar un acto de confraternización entre los asistentes mediante la degustación de dulces típicos de la Navidad.

El próximo día 26, a las ocho de la tarde, tendrá lugar la proyección del documental «Palencia piedra a piedra», del locutor de RCE Antonio Rubio. Después se obsequiará a los asistentes con un vino español.

El sábado 27, a las 18 horas, se celebrará un concurso de dibujo infantil en los locales de la cofradía, para niños de edades compredidas entre 4 y 7 años y de 8 a 12. Al final habrá regalos para los premiados y refrescos para todos.

El día 2 de enero, a las 17,30 horas se proyectará en los locales de la cofradía una divertida película infantil y finalmente el día 6, a las 12,30, tendrá lugar el reparto de juguetes en la fiesta de los Reyes Magos a los hermanillos y hermanillas comprendidos entre 1 y 7 años.

Por otro lado y como de costumbre se ha convocado entre los miembros de la Cofradía un concurso de belenes. La comisión nombrada al efecto se desplazará a los respectivos domicilios, del 25 al 30, para puntuarlos y entregar los correspondientes premios.

CONCESION DE AYUDAS POR PARTE DE LA OBRA SOCIAL DE LA CAJA DE AHORROS Y M. P. DE SALAMANCA CON MOTIVO DE LA CAMPAÑA DE NAVIDAD

EL DIRECTOR DE LA ZONA CENTRO JUNTO CON LA RESPONSABLE DE LA OBRA SOCIAL EN PALENCIA HICIERON ENTREGA EN LA MAÑANA DE HOY DE ALGUNAS DE ESTAS AYUDAS.

En la foto un momento de la entrega de los representantes de Caja Salamanca a las Hermanitas de los Ancianos Desamparados, Peña El Pedrusco y Hermanas Clarisas.

IBERDUERO, S.A.

Comunicamos a nuestros clientes que nuestras oficinas de atención al público, permanecerán cerradas los días 24 y 31.

EL SERVICIO DE AVISOS Y AVERIAS FUNCIONARA PERMANENTEMENTE.

TRANSPORTES HELGUERA, S. A.
(A. T. 375)

TRANSPORTES HELGUERA, S. A.
PALENCIA
Polígono Ind. Ntra. Sra. de los Angeles, Parcela P-38-2
Tlfnos. 72 56 43 - 72 56 44

SERVICIO ESPECIAL DE URGENCIA A LAS PRINCIPALES PLAZAS DE ESPAÑA

RAPIDEZ • SEGURIDAD • GARANTIA

M.C.D.2022

PRESENTACION DEL DISCO "CANCIONES DE LA VEGA" DE CAJA PALENCIA

SEMBLANZA DE ANDRES MORO A CARGO DE PEDRO-MIGUEL BARREDA Y AUDICION

Dentro del ciclo Navidad en Caja Palencia, ayer se presentó en la sala de la calle Don Sancho el sexto disco grabado por esta entidad titulado "Canciones de la Vega". Reúne este disco piezas del folklore de la vega saldañesa recogidas por el maestro Moro Gallego y armonizadas por él además de la composición propia "Grada de sol "(pasodoble) y el poutpourri "Palencia también canta" con música popular que recogieron Guzmán Ricis y Moro Gallego.

El acto contó con la presencia del Obispo, alcalde de Saldaña, director y presidente de Caja Palencia y la de nuestro compañero en la Redacción de Diario-Día Pedro-Miguel Barreda, encargado de recordar la significación que tuvo para Palencia la figura de Andrés Moro Gallego.

Presentó a Barreda el presidente del Consejo de Administración de Caja Palencia Luis García Arribas después de agradecer al hijo de Guzmán Ricis, Luis Guzmán Rubio; a la Coral Vaccea y a la Banda Municipal de Música que hayan materializado la grabación de este disco. De Pedro-Miguel Barreda destacó como virtudes periodísticas su gran palentinismo y la honradez profesional y le calificó como "periodista todo terreno" y hombre al que se puede leer entre líneas cuando escribe en el periódico y tuvo, además, un recuerdo elogioso para los grandes hombres del periodismo palentino como Bleye, Rodríguez Lesmes, Cubillo, Garrachón, Sóstenes Ruiz de Gopegui —padre de nuestro director— y los Alonso de Ojeda.

Barreda agradeció estas palabras, en las que para él había un 50 por 100 de exageración y otro tanto de amistad, para añadir que el primer sorprendido por el encargo de recordar a Moro públicamente había sido él ya que en música no es precisamente "un entendido", pero las cosas se aclararon cuando vio que sólo había que hablar de él con cariño y palentinismo, y ahí surgió toda su admiración por el maestro saldañés "hermano mayor de los valdavieses", zona donde nació el periodista.

El presidente de Cajapalencia presentó a Barreda. Con ellos estaban el Obispo, alcalde de Saldaña y director de la Caja. — (Foto LUIS)

Pedro-Miguel Barreda hizo la semblanza del maestro Moro (Foto LUIS)

INCANSABLE DEDICACION A LA MUSICA

Desde el 30 de noviembre de 1905, fecha de nacimiento de Andrés Moro Gallego en Saldaña, hasta su muerte en 1972, vemos a un hombre plenamente dedicado a la música y a todo lo que signifique engrandecer el nombre de Palencia. A los ocho años empieza a estudiar solfeo con un organista en Saldaña y a los 13 viaja a Madrid para ingresar en el Conservatorio Superior de Música, clases éstas que ampliará con otras particulares. Termina la carrera en 1928 y compone sus primeras sonatas para piano que no le darán de comer, por lo que pasa a las partituras teatrales, campo éste donde tampoco vislumbra mucho futuro y tiene que lanzarse a la música frívola, como pianista en la orquesta del Hotel Palace y en exhibiciones por salas de espectáculos.

En 1941 oposita al Cuerpo de Bandas Civiles de Música y en septiembre de 1944 se incorpora a la dirección de la de Palencia. Acababa de morir el maestro Antonio Guzmán Ricis y sustituirle era imposible, pero Moro va a trabajar duro para conseguir que la Banda suene como él quiere que lo haga. Los primeros conciertos dejan ya ver que hay todo un director en el joven maestro y un año después la Corporación Municipal le felicita y le pide un estudio de necesidades de la Banda, que Moro entrega entre ingenuo y entusiasmado. Pero, no aumentan las plazas de profesores y el director tiene que hacer casi "milagros" para que todo suene a la perfección. Incorpora "El Sitio de Zaragoza" al repertorio para el día de Santiago Apóstol y rompe con los tradicionales conciertos bajo los soportales del Casino pasando a la Plaza Mayor, donde había menos bullicio.

También se dedica a la Academia de Música y en el 54 incorpora las enseñanzas de piano y violín. No acaban aquí sus tareas, porque como asesor musical de Sección Femenina recorrerá toda la provincia rastreando el folklore a punto de perderse, labor continuadora de la de Guzmán Ricis. También al frente del Coro de Sección Femenina verá satisfacciones como ese Campeonato de España que consiguen en 1961, tras muchas horas de trabajo con las chicas.

Además será profesor en la Escuela-Hogar del Instituto Jorge Manrique, montará el Coro Mixto de Estudiantes con el que obtendrá gran éxito en 1967, preparará textos de música para sus clases y seguirá dirigiendo la Banda hasta el año de su muerte. En 1964 fue nombrado académico de la Tello Téllez y ahora cuenta con una plaza, a la vera de la calle Mayor Antigua, que lleva su nombre.

Barreda concluyó su exposición reivindicando una calle para la Banda, que sería reflejo del sentir de los maestros Guzmán Ricis y Moro Gallego; y señalando la importancia que tienen estos discos editados por Caja Palencia, orgullo de nuestra patria chica.

AUDICION FINAL

En la posterior audición del disco, sonaron piezas como "Siguela Manuel" "Estampa saldañesa", "Lazo", "Coloradita", el poutpourri "Palencia también canta", para terminar cantando todos el Himno a Palencia en pie. La entrega de un ramo de flores a la viuda de Moro Gallego, doña Carmen Herrero, y el reparto de cassettes a los asistentes cerraron el acto.

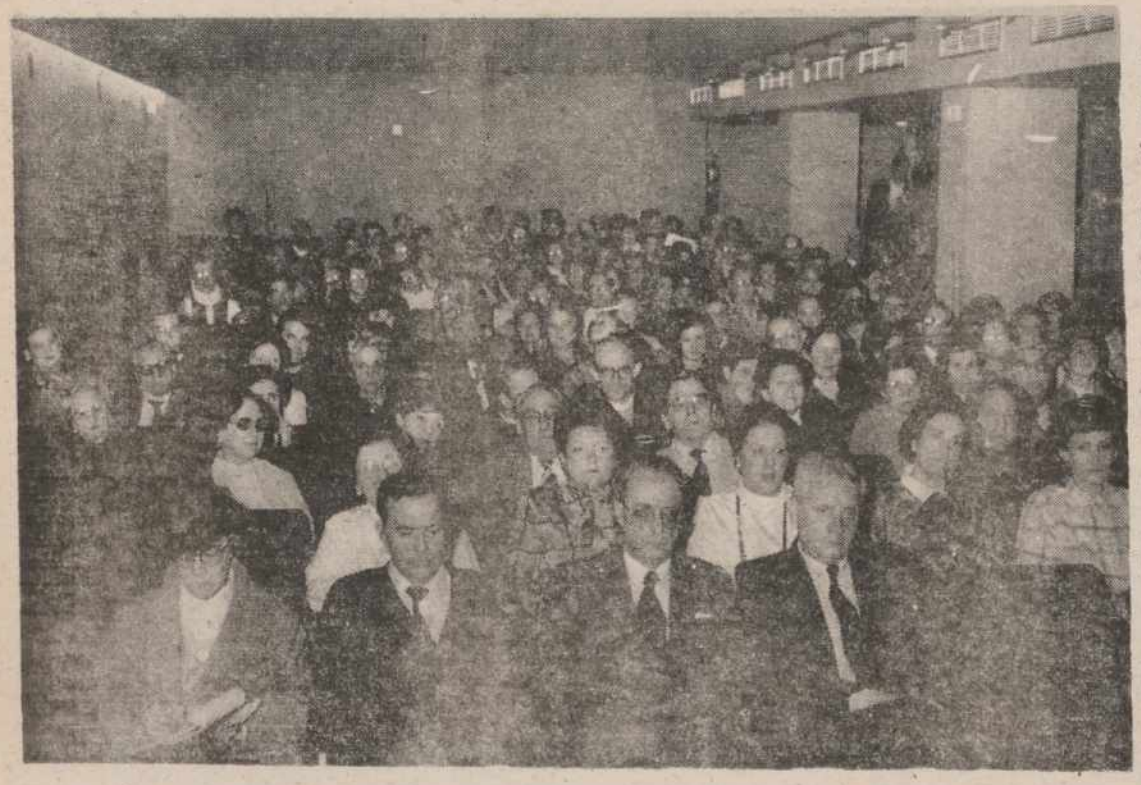

Público asistente al acto en la sala Cajapalencia, dentro del ciclo navideño de esa entidad (Foto LUIS)

EXCMO. AYUNTAMIENTO DE PALENCIA

FELICITACION NAVIDEÑA DEL ALCALDE

Como todos los años por estas fechas, quiero haceros llegar mis mejores deseos de Paz y Felicidad, siempre en el nombre de la Corporación que presido y en el mío propio.

Para mí la Navidad significa Paz, Familia, Convivencia y Comprensión, y es lo que deseo se haga realidad en cada uno de vuestros hogares.

1986 ha sido un año positivo y esto nos hace ser optimistas de cara a 1987, del que esperamos recibir lo mejor y al que le pido podamos superar nuestras diferencias y alcancemos entre todos el que para mí es nuestro gran objetivo: tener siempre muy presente que estamos al servicio de los ciudadanos. Quisiera que el Año Nuevo nos trajera mayor capacidad de dedicación, trabajo y constancia para prestar a los ciudadanos el servicio al que legítimamente tienen derecho y reiteradamente nos solicitan.

Nos gustaría ser capaces de llegar a resolver hasta los problemas que las distintas familias padecen, afectadas por el paro, la incertidumbre o problemas internos de las mismas. Y ello, en un esfuerzo de solidaridad entre todos los palentinos.

Que estos deseos de Felicidad que todos nos damos durante estos días, permanezcan vivos y reales durante todo el año que ahora comienza.

Cuando redacto estas líneas me entero de que nuestra ciudad ha sido agraciada con parte del premio gordo de Navidad. Enhorabuena a todos los afortunados. Hoy mi alegría es muy especial al ser precisamente en nuestro barrio del Cristo y en concreto en nuestro centro municipal, y en el Colegio Ramón Carande, donde se ha repartido una buena parte del premio. Palencia se lo merecía y yo, como alcalde, siento una satisfacción enorme.

Que estas Fiestas y el próximo año 1987, llenen de Paz, Trabajo y Prosperidad, vuestras casas y a cada uno de vosotros.

¡FELIZ NAVIDAD!

FRANCISCO JAMBRINA,
Alcalde de Palencia

M.C.D.2022

La suma es la unidad. 18.000 hectáreas repobladas + 18 nuevos centros de salud + 15 Casas de Cultura en construcción + 6 Unidades Básicas de Acción Social en funcionamiento y 40 en fase de preparación + 36 nuevas cooperativas + 400 actuaciones en montes + 183 actuaciones en monumentos + ampliación de la cobertura de la red de radio y televisión + 2.536 millones para el Programa de Fomento a la Inversión y al Empleo + 150 líneas de ayuda al sector privado + 2 nuevos Ejes Transversales + ...

Sabemos que no es posible sumar hectáreas con kilómetros, ni casas con millones, ni tantos por ciento con cientos de actuaciones. Sabemos que dieciocho nuevos centros de salud y treintaiséis cooperativas son dieciocho nuevos centros de salud y treintaiséis cooperativas. Está bien. Para eso están. Para que cada uno cumpla con su cometido. Pero también creemos que es posible ver las cosas de otro modo. Desde otra perspectiva, donde el esfuerzo de unos se suma al esfuerzo de otros, donde se suma trabajo con trabajo. Voluntad con voluntad. Porque eso es lo que hay detrás de tantas cifras y de tantas unidades de medida. Voluntad, trabajo, esfuerzo que, sumados, conforman una sola unidad. Una realidad. La de una Comunidad de personas que apuesta por el desarrollo.

JUNTA DE CASTILLA Y LEON

Castilla y León Sale Ganando

M.C.D.2022

Recuerdos viejos

- BECERRO DE BENGOA EN PALENCIA
- INCENDIO EN UNA HABITACION DEL "GRAND HOTEL"
- JOVEN MUERTO AL SER ARROLLADO POR EL TREN
- UN "PELLIZQUITO" DEL "GORDO" EN PALENCIA

Hace 100 años

(23 de diciembre de 1896)

En el tren correo de las 7,52 llegó aquella mañana a Palencia Ricardo Becerro de Bengoa, con objeto de pasar en familia los días de Pascua.

—0—

Para el 26 de diciembre se anunciaba reunión de la junta general de la Sociedad Local de Seguros contra Incendios, con el fin de proceder a la elección de cargos, aprobación de cuentas y otros asuntos de índole interna.

—0—

La Dirección General de Vigilancia y Seguridad envió una circular telegráfica a los gobernadores provinciales, en la que les recomendaba la búsqueda y captura de dos súbditos italianos. El nombre de uno de ellos era Domingo Zannino, mientras del otro se ignoraban los datos personales.

Hace 75 años

(23 de diciembre de 1911)

En una de las habitaciones altas del "Grand Hotel", que entonces ocupaba el Fiscal de la Audiencia señor Uribe, se declaró por la tarde un pequeño incendio. Se quemó el piso de la habitación y un sofá, pero afortunadamente no hubo que lamentar ni daños personales ni otros materiales de mayor cuantía que los citados, ya que gracias a los eficaces trabajos prestados por los bomberos se pudo sofocar a los pocos momentos.

—0—

La empresa del Teatro, teniendo en cuenta que el 24 las familias se reunían pronto para la cena, y con la intención de que pudieran asistir antes al teatro, dispuso que la sesión de moda empezara a las seis en punto para terminar antes de las ocho de la noche.

—0—

Las tropas de la guarnición vistieron de gala y en los edificios públicos ondeó la enseña de la Patria, para festejar el santo de S.M. la reina Doña Victoria.

Con ese mismo motivo, se iba a gratificar con una peseta a los sargentos y con cincuenta céntimos a los cabos y soldados de todos los cuerpos y unidades del Ejército.

—0—

Al periódico vallisoletano "El Norte de Castilla" la correspondieron cinco mil pesetas en el Sorteo de Navidad celebrado el día anterior en Madrid. El número en el que resultó agraciado el diario fue el 18897.

—0—

Para el 24 se anunciaba en el Círculo de la Propaganda Católica una velada con el melodrama "Al pie del faro" el monólogo "En el cementerio" y el entremés cómico "Yo quiero ser perro".

Hace 50 años

(23 de diciembre de 1936)

La tarde anterior, el tren rápido ascendente arrolló a un joven causándole la muerte instantánea. El accidente se produjo en las inmediaciones del paso a nivel de la carretera de Villalobón.

El cuerpo del infeliz quedó horriblemente mutilado y el Juzgado de Instrucción, que se presentó de inmediato, no pudo identificarle hasta momentos después en que acudieron al lugar de los hechos una mujer y con ella dos vecinos de la casa número uno del Corral del Moral, quienes le reconocieron como hermano suyo, de 23 años de edad, soltero y domiciliado en esa casa.

Tras las primeras diligencias se ignoraba si pudo tratarse de accidente fortuito o de suicidio, ya que sólo había un testigo de los hechos, una mujer que recogía carbonilla en el lugar del suceso, pero se ignoraba su paradero.

—0—

Los nuevos presupuestos de la Diputación quedaron aprobados la noche anterior. Se habían calculado con un déficit inicial de 367.000 pesetas por la excepcional circunstancia que atravesaba la institución provincial.

Por ello, los capítulos de ingresos sumaban 2.404.000 pesetas y los gastos pesetas 2.771.000. En estos últimos había imperado el criterio de austeridad y sólo aumentó la partida presupuestaria para Beneficencia en 16.425 pesetas.

—0—

En la velada artístico-patriótica que se celebró la noche anterior a beneficio del "Aguinaldo del Combatiente" se recaudaron pesetas 2.200.

La función, protagonizada por aficionados palentinos muy bien dirigido por la actriz Carmen Díaz, congregó a numeroso público en el Teatro Principal.

Hace 25 años

(23 de diciembre de 1961)

Un "pellizquito" del "gordo" de Navidad cayó en Palencia. A un mozo de equipajes del Hotel "Jorge Manrique" le correspondieron 112.500 pesetas en una participación de 15 pesetas que había recibido desde Huelva, de parte de una cuñada cuyo hijo trabajaba en Tabacalera, empresa donde se habían repartido las citadas participaciones.

Con ese dinero, el agraciado —casado y con tres hijos— iba a comprar algunas cosas para la casa que necesitaba e intentaría asegurar en lo posible el futuro inmediato de sus hijos. Después de viajar a Huelva para cobrar el premio, volvería a Palencia y al Hotel donde estaba francamente contento con su trabajo.

—0—

La Comisión Ejecutiva del Crédito Agrícola del Ministerio de Agricultura concedió un préstamo de pesetas 250.000 a la Sección de Crédito Agrícola constituida en la Hermandad Sindical de Revilla de Campos.

—0—

A petición del Sindicato Provincial de Cereales, el delegado de Trabajo autorizó a los panaderos para elaborar doble ración de pan los días 23 y 30 de diciembre, con el fin de disfrutar vacaciones el 24 y el 31.

—0—

Leonardo Fernández Martín, pregonero de Osorno recientemente elegido a iniciativa de la emisora local Radio Palencia "Pregonero Mayor de la Provincia", había representado a Palencia en el concurso para proclamar "Pregonero Mayor de España" que se celebró en Granada. Se clasificó en cuarto lugar.

FARMACIAS DE GUARDIA

Martes, 23: D. Sabiniano Durántez Velasco (Burgos, 4) y don Francisco Javier Font Ordóñez (Avda. Asturias, 13).

Miércoles, 24: Dña. María Soledad Gutiérrez Herrero (Avenida M. Lafuente, 23) y don Alberto José Torres Michelena (Plaza León).

SERVICIO NOCTURNO

Don José María Fernández Nieto (Mayor, 40), Tlfno. 742470. Diariamente desde las 10'30 de la noche.

Patrocinado por la Junta de Castilla y León

SE CELEBRARA EN VALLADOLID DEL 2 AL 7 DE ENERO EL SEGUNDO STAGE INTERNACIONAL DE DANZA

Organizado por la Fundación Municipal Deportiva de Valladolid y patrocinado por la Consejería de Educación y Cultura de la Junta de Castilla y León se va a celebrar el segundo Stage Internacional de Danza del 2 al 7 de enero de 1987.

Las clase se desarrollarán en el Polideportivo Pisuerga de Valladolid en horario de 10 a 13 horas de lunes a viernes y de 17 a 19 horas los lunes, miércoles y viernes, el comienzo esta fijado para la tarde del viernes día 2 de enero y la finalización en la mañana del miércoles día 7 de enero.

Las especialidades que se impartirán serán las siguientes:

Claque por Ramón Colomina de España; —Modern Jazz por Paul Grêy de Estados Unidos;— Jazz por Wat de Blois de Estados Unidos.

Los derechos de inscripción oscilan entre tres mil quinientas pesetas para un solo curso y once mil quinientas por la insripción en cuatro cursos.

Todas las personas interesadas pueden recabar más información así como los impresos de inscripción en la Sección de Deportes de la Delegación Territorial de Educación y Cultura c/ Onésimo Redondo, 8 segundo, de forma personal o llamando al teléfono 74 73 00 de lunes a viernes de 9 a 14 horas. Asimismo existe una secretaria permanente en el Polideportivo Huerta Rey de Valladolid ubicado en la calle Joaquín Velasco Martín, 9, teléfono 33 83 88 y 33 60 44.

PUBLICACIONES

"La esperanza en acción", un nuevo libro de Lucien Engelmajer, en lucha contra la toxicomanía

«La Esperanza en Acción» es en cierto modo una continuación de aquel primer libro, publicado ya hace algunos años, «Para los toxicómanos, la esperanza», publicado por Lucien Engelmajer, este gran poeta y humanista, dedicado de una forma altruista a salvar a nuestra sociedad, a nuestros jóvenes, a nuestros hijos, de esa nueva epidemia del siglo XX como es el mundo de la droga y de las enfermedades derivadas de ella, el SIDA, las Hepatitis, la candidiasis, etc.

En esta obra Lucien Engelmajer intenta darnos a entender, en base a los diferentes relatos que en ella nos narra, las variopintas experiencias de hace ya más de 14 años en aquella pequeña granja de Tolouse, llamada «La Boere», lo que ha sido y lo que es el arduo camino de un grupo de jóvenes cargados de ilusiones y esperanzas y con un único defecto: la carencia de medios, que vivieron en sus carnes el mundo de la droga, de la delincuencia, de la prostitución, producto de una sociedad formada por ellos mismos, por jóvenes todos llegaron un cierto día a uno de esos «lugares de Vida», a uno de esos más de 110 centros que en la actualidad cuenta la Asociación El Patriarca, donde recibieron el cariño, la comprensión y las enseñanzas de sus semejantes, jóvenes que habían vivido sus mismos problemas, donde aprendieron a ayudar a los demás, donde aprendieron la solidaridad, el sentido crítico y el diálogo, donde también aprendieron a servirse de sus manos, de su inteligencia y a recobrar la memoria. Estos jóvenes decidieron dedicar sus vidad a ayudar a los demás, a los miles de jóvenes que llegan día a día a estos centros, como antaño fueron ayudados ellos y decidieron dedicar sus vidas a ayudir y propagar «la esperanza», la esperanza de una juventud que lucha por la erradicación de este cáncer social que es el mundo de la droga.

M.C.D.2022

HERRERA DE PISUERGA

- **Diciembre Cultural: Emotivo homenaje póstumo al maestro Julián Torres, Director que fue de la Coral Saldañesa**
- **Homenaje popular a Don Jesús Mañueco presidente de la Diputación**
- **Actuación del Grupo de Teatro Llama Verde, de Villotilla**

Homenaje a Julián Torres. La viuda agradece el homenaje.—(Foto ANTONIO)

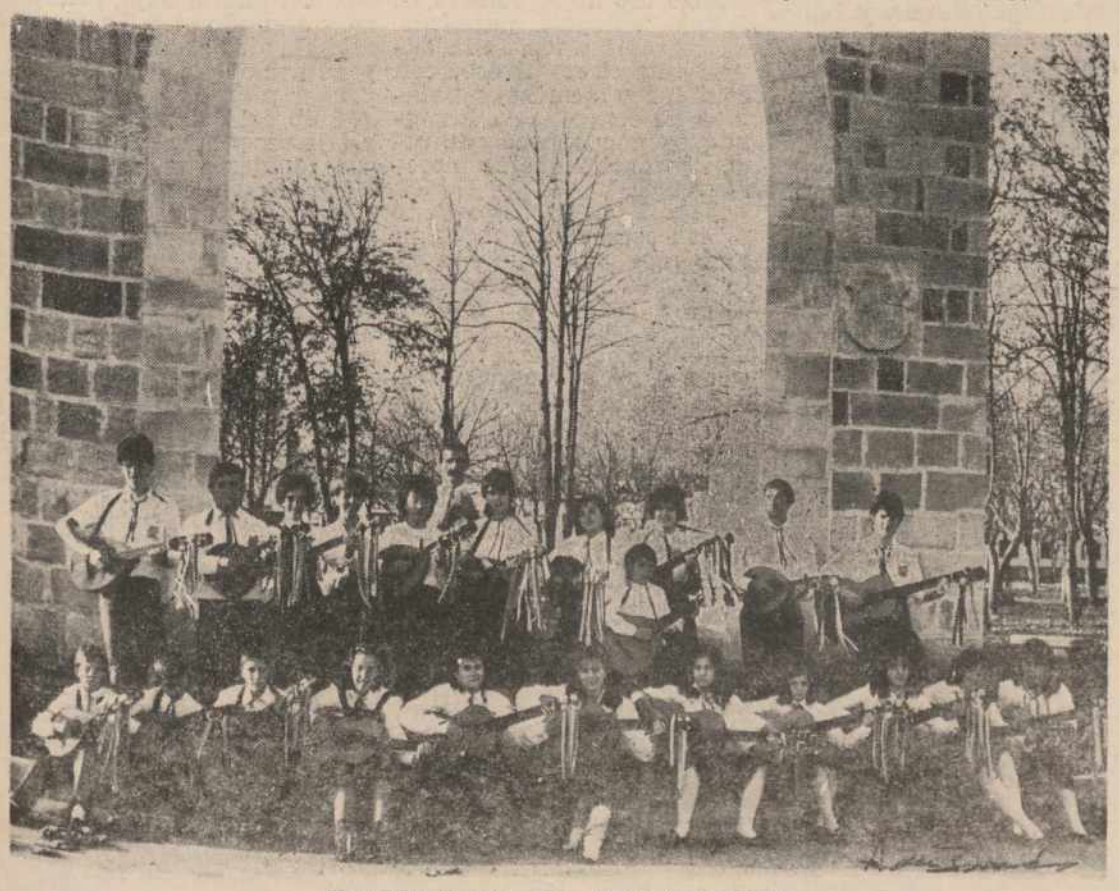

Rondalla Herrerense.—(Foto ANTONIO)

Monumental nacimiento instalado en la Plaza Mayor por el Ayuntamiento Herrerense.—(Foto ANTONIO)

EMOTIVO HOMENAJE AL MAESTRO JULIAN TORRES, DIRECTOR QUE FUE DE LA CORAL DE SALDAÑA

Dentro de la programación de Diciembre Cultural 1986, se celebró en la noche del pasado día 17 un emotivo homenaje al maestro Julián Torres, Director que fue de la Coral Saldañesa, quien actuó en nuestra Ciudad muchas veces desinteresadamente.

El Salón de actos de la Biblioteca Pública Municipal fue insuficiente, para acoger a cuantos pretendieron con su presencia sumarse a este más que merecido homenaje. Butacas, pasillos y accesos al Salón se hallaban repletos.

Con el alcalde de Herrera, Sr. Fernández Macho y varios Concejales del Ayuntamiento ocupan la presidencia el alcalde de Saldaña Francisco Jawer Quijano, el Diputado Provincial Antonio Herreros, la viuda de Julián Torres, hijas madre y hermanos llegados a nuestra Ciudad para este acto, del que hizo la presentación la Concejal de Cultura Celia Arroyo Fernández.

Perfectamente uniformado intervino, a continuación, el Coro Parroquial, que tan acertadamente dirige Ana María Gómez. Con la maestría que le caracteriza interpretó: Mañanitas; Ronda Palentina; Maite; La Virgen sueña caminos y Llegó el día. Fue muy aplaudido.

Presentado por Antonio de Inés, quien leyó una composición poética sobre la Rondalla de Manín Gutiérrez, miembro muy antiguo de la misma, intervino seguidamente esta Agrupación Musical, en la que se nota la presencia de jóvenes, lo que es muy halagüeño y positivo para el futuro de la misma. Su actuación excelente, magistral, consistió en la interpretación de: El Ebro; Granada; La Legañosa; San Cayetano y Estudiantina Portuguesa. Fue, asimismo, muy aplaudida.

A continuación hizo uso brevemente de la palabra el alcalde de Herrera, que se refirió a la gran obra artística y pedagógica de Julián Torres, cuya labor perdura y perdurará.

Ofreció este homenaje a Julián Torres, como compensación de la Ciudad de Herrera a tan ilustre personalidad, resaltando su generosidad, humildad y entusiasmo al servicio de la cultura musical, y especialmente, —dijo—, a nuestras gentes que hoy estimuladas por sus enseñanzas, se han constituído en Grupos Musicales, para seguir sus pasos.

Entregó a la viuda de Julián Torres un precioso medallón de plata, con el escudo de Herrera y una grabación que dice: «La Música fue toda su vida».

La señora viuda de Torres dio visiblemente emocionada las gracias.

También con palabras emocionadas intervinieron el alcalde de Saldaña Francisco Quijano y el diputado Antonio Herreros, resaltando la personalidad, la caballerosidad del desaparecido Julián Torres, agradaciendo a Herrera y a su Ayuntamiento la iniciativa de haber llevado a cabo este merecido homenaje.

Por último, la Coral de Saldaña hizo las delicias de los espectadores y su actuación magistral, maravillosa consistió en interpretar: Mozuela de Camasobres: En busca del hechicero; Luz de Dios, (Villancico); Torrevieja (Habanera). Estampas saldañesas; Adeste Fideles, actuando de solista Luis Amibilia, que fue ovacionado y, a petición del público Castellana.

Esta Agrupación Musical fue ovacionada por los espectadores.

Justo, merecido homenaje el dedicado a Julián Torres, que llevó la música a tantas y tantas poblaciones de nuestra provincia y fuera de ella y dirigió la coral Saldañesa. Su labor no ha caido en vano, ha fructificado. Ojalá, pues, que los muchos y muchos alumnos de tan egregio saldañés sigan su ejemplo, sigan difundiendo la música, que tanta importancia tiene en el orden cultural de los pueblos.

A su viuda, a sus hijos, madre, hermanos, familiares y a la población de Saldaña, nuestra más cordial enhorabuena al par que elevamos una plegaria al Altísimo por el eterno descanso de su alma.

HOMENAJE POPULAR A DON JESUS MAÑUECO, PRESIDENTE DE LA DIPUTACION PROVINCIAL.

Con motivo de haber sido nombrado Presidente de la Federación Regional de Municipios y Provincias de la Junta de Castilla y León, y por el importante apoyo que ha prestado al resurgir de Herrera de Pisuerga y su Comarca, la Comisión ciudadana abajo firmante, en colaboración con el Excmo. Ayuntamiento, ofrecerá una cena-homenaje a Don Jesús Mañueco Alonso, Presidente de la Diputación Provincial de Palencia, el día 27 de diciembre, sábado, a las 10 de la noche, en el Hotel Flavia.

A la misma pueden asistir cuantas personas lo deseen, reservando la tarjeta correspondiente en mencionado establecimiento antes del día 25 de diicembre, al precio de 2.600 pesetas.

Con la mejor voluntad, hacemos, una llamada a todos los herrerenses, para que con su presencia contribuyan a agradecer a Don Jesús Mañueco Alonso, sus desvelos por la provincia, y en lo que a nosotros respecta, por Herrera y los pueblos de esta Comarca.

A los postres se le hará entrega de una especial distinción por nuestro Alcalde, recuerdo de este homenaje, cuyo acto será amenenizado por «Los Trovadores de Castilla». Herrera de Pisuerga. Diciembre de 1986.

(Continúa en la pág. siguien.)

M.C.D.2022

Venta de Baños

OTRA VEZ LA SEGUNDA FASE

Y no se trata de ninguna galaxia, ni de ninguna película de ciencia ficción. Se trata de algo mucho más importante y que lleva en el aire sus buenos tres años, sin resolver

La Asociación de Padres del Colegio Angel Abia convocó una asamblea general extraordinaria para poner en conocimiento de los padres todo lo que hasta la fecha hay sobre este tema de la construcción de la segunda fase del Colegio para su puesta en marcha definitiva, ya que hasta ahora sólo funciona la primera fase. Se citó a los siguientes señores:

Señor Lagunilla, diputado del PSOE, por el interés demostrado hace tres meses para solucionar este asunto.

Señor delegado provincial de Educación, como responsable del área de la Educación de la provincia.

Señor alcalde de Venta de Baños como responsable de este Ayuntamiento.

Tres fueron los llamados y uno solo el que acudio. El señor Lagunilla se excusó telegráficamente porque tenía que estar en el Congreso.

El señor delegado provincial dio la callada por respuesta y no acudió. Se pretendía que viera «in situ» el problema actual de la instalación , el que va a plantearse al próximo curso, que va a ser grave.

El señor alcalde si acudió y allí estuvo aguantando el tipo.

La asistencia fue numerosa, porque el tema es de enorme trascendencia y los padres se preocupan de que sus hijos estén atendidos.

Se hizo una breve historia de lo que supone la construcción de esta primera fase. Visitas, diálogos, más visitas y más charlas. Para que luego hubiera una cierta abundancia de chapuzas. Como supone que este colegio haya perdido el mobiliario, el material didáctico y todo tipo de material en no se sabe qué misteriosos papeleos. Uno de los padres, dijo que, si la administración es tan escrupulosa y no deja palillo que tocar en cuanto a la defraudación, cómo no busca y rebusca al responsable de esta fantalmal desaparición, cosa muy factible de hacer, y de este modo castiga ejemplarmente al putrefacto y presunto culpable. Alguien dijo que esto iba a ser más difícil de conseguir que la construcción de un edificio entero.

Y en cuanto a la traída y llevada segunda fase, se sacó la conclusión, de que se supone que jamás haya estado en los presupuestos del 86, porque nadie lo ha visto. Y que si va a estar en los presupuestos del 87. Y si con un poco de suerte y buena voluntad por parte de todos, esto entrará en el primer trimestre, como quiera que la construcción tiene un período de nueve meses —como cualquier criatura que se precie— pues va a resultar que el curso se iniciará sin poder meter a los alumnos que se esperan en ningún sitio, como no sea pidiendo favores por ahí. Y dijo uno de los padres que da la impresión de que estamos pidiendo limosna, cuando la Constitución lo tiene bien claro esto de la educación. Y que ya es hora de exigir lo que, sencillamente, es nuestro y nos corresponde como ciudadanos.

El alcalde contestó a las preguntas y dudas que se formularon, diciendo que el ayuntamiento siempre había estado dispuesto a ayudar y aunque no fueran de su competencia, si lo eran de los venteños. Y se habló del problema del alumbrado. Las farolas de patio no lucen, no lo han hecho nunca. El alcalde dijo que asumía el problema y que en breve sería resuelto. Una de las madres le dijo que había asumido tanto que era difícil de creer Nosotros en este caso estamos a favor del señor alcalde y, ya verá usted, señora, cómo en esta semana, o en la otra porque ahora estamos en Navidad, se arregla este asunto de tan poca monta.

Resumiendo, otra vez la paciencia espera. Tanto que ya se rumoreaba la posibilidad de solicitar de la Santa Sede el cambio de patronazgo en Venta de Baños. Se va a solicitar al santo JOB, como patrono y a Santa Rosa la dejaremos como patrona.

Corresponsal

OSORNO

Actuación del Grupo Páramo en el Club de Jubilados de Cajapalencia

El pasado viernes, y en el flamante salón de actos del Club de Jubilados de la Caja de Ahorros y Monte de Piedad de Palencia, se celebró un interesante recital de villancicos y jotas castellanas a cargo del «Grupo Folklórico Páramo» de Astudillo.

Cajapalencia quiso de esta manera, como apuntó don José María Arrabal, felicitar las fiestas navideñas a los pensionistas de Osorno con el regalo de una fiesta entrañable con protagonistas exclusivamente palentinos... ya que esta caja provincial tiene como uno de sus principales lemas: «Todo con Palencia y para Palencia.

La brillante intervención de «Páramo», rubricada de contínuo con el aplauso cálido y unánime de su auditorio, estuvo dividida en tres partes: villancicos, jotas castellanas y bailables a ritmos de dulzainas y tamboril.

En la parte dedicada a Villancicos el grupo Páramo cantó a cuatro voces perfectamente conjuntadas «Verbum caro factum est» (villancico del siglo XVI) y «Adeste Fideles». Siguieron después con otros de Hendel y de popularidad internacional y finalizaron con una muestra de los castellano-leoneses y con el baltanasiego «El niño comía sopas».

El espacio que «Páramo» dedicó a las jotas castellanas encandiló al auditorio. Los integrantes del grupo tuvieron el acierto de conectar con el público y éste cantó con ellos lleno de alborozo las conocidas letrillas de «La jota del Molinero», «Tierras llanas», jotas de Salamanca y Zamora, así como el estribillo de la creada por uno de los componentes del grupo «Ven y canta con nosotros», cuyo mensaje era un canto simultáneo de dolor y esperanza por nuestra tierra.

El acto finalizó con un vino español y con un baile de jotas castellanas y música de dulzaina... por esa música de dulzaina que taba en las personas mayotantas evocaciones desperres.

APELIO MARTIN PRIETO

HERRERA DE PISUERGA

(Viene de la pág. anterior)

La Comisión Organizadora:
Emilio Gutiérrez Brezosa.
Agustín Fernández Chocan.
Mariano Cuadrado Calvo.
Antonio de Inés Pastor.
Juan-José Fernández Manzanal.

ACTUACION DEL GRUPO DE TEATRO LLAMA VERDE, DE VILLOTILLA

Sigue el éxito de público e intérpretes de Diciembre Cultural 1986 aquí en Herrera.

Y así, en la noche del pasado día 18 del actual, actuó el magnífico Grupo de Teatro Llama Verde, de Villotilla, poniendo en escena la obra dramática «Agnus Dei» de John Pielmeir, vertida al castellano por J. Arteche.

El director de este Grupo es Jesús Salán y las intérpretes, en el papel de doctora, Inmaculada Galán; en el de Madre, María Jesús Villasu y en el de Agnes, Ana Isabel Salán.

Digamos, también que este excelente Grupo de Teatro ha actuado en diversas localidades de nuestra provincia, y en todas ha obtenido un resonante éxito.

Ha obtenido en Concursos diversos premios entre ellos el de interpretación y dirección y varios segundos y terceros en cuanto a Grupos.

La interpretación aquí fue magnífica, digna de actores profesionales. Ana Isabel en su papel de Agnes realizó una interpretación perfecta, estando a la misma altura Inmaculada Galán y Jesús Villasú.

El público, que llenaba el Salón de Actos de la Biblioteca Pública Municipal, «Duque de Frías», siguió con interés, en impresionante silencio el desarrollo de la obra, a pesar de tratarse de una obra de no fácil comprensión y al final premió con una ovación a este Grupo, que tanto honra a Palencia, correspondiendo con sus aplausos al público los actores.

Nuestra cordial enhorabuena a su Director y a sus componentes no dudando que seguirán alcanzando nuevos éxitos donde se presenten.

M. C.

Ordenación sacerdotal de José Luis Moral de la Parte

El día tres de enero próximo, a las 17,30 horas en el Centro "D. Bosco", de Villamuriel de Cerrato, tendrá lugar la ordenación presbiterial de José Luis Moral de la Parte por la imposición de las manos de Monseñor Nicolás Castellanos, Obispo de Palencia.

José Luis Moral de la Parte nació en Herrera de Pisuerga

Su primera Misa la celebrará el cuatro de enero de 1987, a las doce horas, en la Iglesia Parroqual de Santa Ana, de Herrera de Pisuerga.

A José Luis Moral de la Parte, que ha visto ya colmadas sus aspiraciones, a sus padres, nuestros buenos amigos, José y Nides, hermanos y familiares, les hacemos presente nuestra más sincera y cordial enhorabuena, pidiendo a Dios que ahora y siempre le ilumine para cumplir fielmente las obligaciones inherentes a su ministerio

PAREDES DE NAVA

Homenaje y obsequio de CAJAPALENCIA en el Club del Pensionista

Estaba presente el secretario técnico. D. Miguel Ruiz Ausín y varios consejeros de la Caja, algunos de ellos hijos de Paredes.

Hizo uso de la palabra D. Jaime Villagrá, paredeño, en representación de D. Javier Ramírez Arceo, con sentidas y acertadas palabras de elogio hacia los jubilados por lo poco que piden y mucho que se merecen.

Caja Palencia, dijo tiene a bien obsequiar y daros un vino español, costumbre de la misma, para estar unidos en hermandad con los mayores y compartir un día de alegría y amor, por estas próximas Fiestas Navideñas.

Señores, yo he quedado sorprendido al ver más de 250 jubilados de ambos sexos, hombres y mujeres, cargados por el peso de los años por la edad.

Bien por el agradecimiento que tenían dentro de su corazón al verse obsequiados, bien por los efectos del vinillo español, o por los acordes de las canciones que tocaban el Grupo Musical Pulso y Púa, bajo la dirección del gran maestro don Antonio Calvo daban la sensación de no pertenecer a la Tercera Edad.

Sus cuerpos erguidos, sus rostros alegres, sus sonrisas en los labios, demostraban juventud, amor y agradecimiento hacia los señores promotores, que presidian estos actos humanos y solidarios.

Este nuevo y bello edificio, con planta baja, primero y segundo piso. La planta baja dedicada a la vida y actuación de la Caja. El primer piso, destinado para el Club del Pensionista, digno de ver y admiración, con sus 16 mesas para jugar o hacer tertulia; con una biblioteca donde se puede estudiar o leer la prensa provincial, regional o nacional, con una sala de televisión. Además de las vistas del pueblo desde sus ventanales.

En fin, nos ha venido Dios a ver, por mediación de esta Obra Social y solidaria, que se ha dignado hacer aquí en Paredes de Nava Caja Palencia en beneficio de la Tercera Edad, para pasar nuestros ratos de ocio, con satisfación y alegría el resto de nuestra vida.

El segundo piso con aspiraciones de un gran Salón, se ha quedado un poco reducido; olvidemos y perdonemos. Esta Sala de Cultura ha estado muy concurrida, por conferencias prematrimoniales, reuniones de catequistas, actos culturales, etc., que van a dar mucha vida y cultura al pueblo de Paredes de Nava en general.

JOSE LOBETE

GANADO DE VIDA
EUROGANADO SA
IMPORT.-EXPORT.

¡ATENCION GANADERO!

Disponemos para la venta de novillas gestantes, lactantes, selectas, diplomadas, frisona alemana, tenemos de 40 a 60 cabezas permanentes Para cualquier consulta e información EUROGANADO está a vuestra disposición *y aprovecha para desearles una Feliz Navidad y Próspero Año Nuevo.*

Nos hemos trasladado del Km. 153 al Km. 147 de la Nacional VI, á la altura de la salida de San Vicente, junto al pinar dirección Madrid.

Teléfono (983) 80 22 99. MEDINA DEL CAMPO (Valladolid)

M.C.D.2022

FELIZ AÑO NUEVO

Números	Pesetas
31472. t	125000
31482. t	125000
31520	125000
31520. t	125000
31532	125000
31537	125000
31572. t	125000
31581	125000
31582	125000
31582. t	125000
31620. t	125000
31628	125000
31661	125000
31672. t	125000
31682. t	125000
31720. t	125000
31744	125000
31759	125000
31772. t	125000
31782. t	125000
31820. t	125000
31872. t	125000
31882. t	125000
31907	125000
31915	125000
31920. t	125000
31969	125000
31972. t	125000
31982. t	125000
Treinta y dos mil	
32010	125000
32016	125000
32020. t	125000
32036	25000000
32070	125000
32072. t	125000
32082. t	125000
32111	125000
32120. t	125000
32171	125000
32172. t	125000
32182. t	125000
32213	125000
32215	125000
32220. t	125000
32247	125000
32272. t	125000
32282. t	125000
32286	125000
32320. t	125000
32331	125000
32372. t	125000
32379	125000
32382. t	125000
32388	125000
32420. t	125000
32430	125000
32444	125000
32449	125000

Números	Pesetas
33920. t	125000
33972. t	125000
33982. t	125000
Treinta y cuatro mil	
34005	125000
34020. t	125000
34064	125000
34072	125000
34072. t	125000
34074	125000
34082. t	125000
34120. t	125000
34141	125000
34172. t	125000
34181	125000
34182. t	125000
34188	125000
34201	125000
34220. t	125000
34228	125000
34229	125000
34257	125000
34270	125000
34272. t	125000
34282. t	125000
34305	125000
34320. t	125000
34372. t	125000
34382. t	125000
34420. t	125000
34450	125000
34467	125000
34472. t	125000
34482. t	125000
34520. t	125000
34566	125000
34572. t	125000
34582. t	125000
34611	125000
34620. t	125000
34660	125000
34672. t	125000
34678	125000
34682. t	125000
34708	125000
34720. t	125000
34732	125000
34772. t	125000
34782. t	125000
34820. t	125000
34826	125000
34855	125000
34869	125000
34872. t	125000
34882. t	125000
34920. t	125000
34946	125000
34961	125000
34966	125000
34972. t	125000

Números	Pesetas
36382. t	125000
36420. t	125000
36442	125000
36472. t	125000
36482. t	125000
36516	125000
36520. t	125000
36567	125000
36572. t	125000
36573	125000
36582. t	125000
36620. t	125000
36641	125000
36672. t	125000
36682. t	125000
36710	125000
36719	125000
36720. t	125000
36740	125000
36752	125000
36772. t	125000
36782. t	125000
36792	125000
36797	125000
36815	125000
36820	125000
36820. t	125000
36825	125000
36869	125000
36872. t	125000
36882. t	125000
36906	125000
36907	125000
36916	125000
36920. t	125000
36970	125000
36972. t	125000
36982. t	125000
36995	125000
Treinta y siete mil	
37020. t	125000
37054	125000
37072. t	125000
37079	125000
37082. t	125000
37099	125000
37120. t	125000
37129	125000
37131	125000
37172. t	125000
37178	125000
37182. t	125000
37220. t	125000
37228	125000
37237	125000
37272. t	125000
37282. t	125000
37295	125000
37320. t	125000
37345	125000

Números	Pesetas
38720. t	125000
38726	125000
38727	125000
38747	125000
38772. t	125000
38773	125000
38782. t	125000
38796	125000
38820. t	125000
38872. t	125000
38878	125000
38882. t	125000
38920. t	125000
38972. t	125000
38982. t	125000
38984	125000
Treinta y nueve mil	
39020. t	125000
39035	125000
39050	125000
39072. t	125000
39082. t	125000
39116	125000
39120. t	125000
39158	125000
39172. t	125000
39182. t	125000
39213	125000
39220. t	125000
39272.	6000000
39272. t	125000
39282. t	125000
39320. t	125000
39372. t	125000
39382. t	125000
39389	125000
39420. t	125000
39445	125000
39472. t	125000
39474	125000
39482. t	125000
39483	125000
39485	125000
39487	125000
39498	125000
39517	125000
39520. t	125000
39527	125000
39556	125000
39562	125000
39572. t	125000
39575	125000
39582. t	125000
39612	125000
39620. t	125000
39623	125000
39636	125000
39653	125000
39672. t	125000
39682. t	125000

Números	Pesetas
40914	125000
40920. t	125000
40948	125000
40966	125000
40972. t	125000
40982. t	125000
Cuarenta y un mil	
41005	125000
41020. t	125000
41072. t	125000
41082. t	125000
41114	125000
41120. t	125000
41140	125000
41147	125000
41170	125000
41172. t	125000
41182. t	125000
41220. t	125000
41234	125000
41269	125000
41272. t	125000
41282. t	125000
41320. t	125000
41372. t	125000
41382. t	125000
41386	125000
41420. t	125000
41424	125000
41461	125000
41472. t	125000
41476	125000
41482. t	125000
41486	125000
41520. t	125000
41561	125000
41570	125000
41572. t	125000
41582. t	125000
41610	125000
41620. t	125000
41624	125000
41653	125000
41672. t	125000
41682. t	125000
41698	125000
41720. t	125000
41768	125000
41772. t	125000
41782. t	125000
41787	125000
41788	125000
41791	125000
41820. t	125000
41838	125000
41864	125000
41872. t	125000
41882. t	125000
41886	125000
41920. t	125000

Números	Pesetas
43244	125000
43272. t	125000
43282. t	125000
43320. t	125000
43332	125000
43372. t	125000
43376	125000
43382. t	125000
43397	125000
43420. t	125000
43472. t	125000
43482. t	125000
43513	125000
43520. t	125000
43564	125000
43568	125000
43572. t	125000
43575	125000
43582. t	125000
43602	125000
43618	125000
43620. t	125000
43672. t	125000
43682. t	125000
43720. t	125000
43772. t	125000
43782. t	125000
43815	125000
43820. t	125000
43872. t	125000
43876	125000
43882. t	125000
43920. t	125000
43938	125000
43955	125000
43957	125000
43969	125000
43972. t	125000
43979	125000
43982. t	125000
43983	125000
Cuarenta y cuatro mil	
44020. t	125000
44030	125000
44072. t	125000
44082. t	125000
44120	125000
44120. t	125000
44134	125000
44148	125000
44172. t	125000
44178	125000
44182. t	125000
44220. t	125000
44247	125000
44272. t	125000
44274	125000
44282. t	125000
44320	125000
44320. t	125000

Números	Pesetas
45920. t	125000
45967	125000
45972. t	125000
45982. t	125000
Cuarenta y seis mil	
46012	125000
46020. t	125000
46023	125000
46037	125000
46056	125000
46065	125000
46072. t	125000
46082. t	125000
46111	125000
46120. t	125000
46172. t	125000
46182. t	125000
46193	125000
46209	125000
46211	125000
46220. t	125000
46262	125000
46272. t	125000
46274	125000
46282. t	125000
46288	125000
46320. t	125000
46336	125000
46372. t	125000
46382. t	125000
46420. t	125000
46437	125000
46451	125000
46472. t	125000
46482. t	125000
46492	125000
46495	125000
46520. t	125000
46572. t	125000
46582. t	125000
46592	125000
46595	125000
46620. t	125000
46640	125000
46672. t	125000
46682. t	125000
46720. t	125000
46756	125000
46772. t	125000
46782. t	125000
46804	125000

Números	Pesetas
48172. t	125000
48182. t	125000
48188	125000
48189	125000
48220. t	125000
48254	125000
48267	125000
48272. t	125000
48282. t	125000
48308	125000
48320. t	125000
48366	125000
48372. t	125000
48382. t	125000
48420. t	125000
48472. t	125000
48482. t	125000
48520. t	125000
48522	125000
48572. t	125000
48582. t	125000
48586	125000
48620. t	125000
48639	125000
48672. t	125000
48682. t	125000
48691	125000
48696	125000
48720. t	125000
48729	125000
48772. t	125000
48782. t	125000
48820. t	125000
48872. t	125000
48882. t	125000
48920. t	125000
48931	125000
48941	125000
48948	125000
48972. t	125000
48982. t	125000
48987	125000
Cuarenta y nueve mil	
49014	125000
49020. t	125000
49026	125000
49072. t	125000
49082. t	125000
49102	125000
49120. t	125000
49172. t	125000

Números	Pesetas
50440	125000
50472. t	125000
50482. t	125000
50496	125000
50504	125000
50520. t	125000
50537	125000
50552	125000
50572. t	125000
50582. t	125000
50620. t	125000
50672. t	125000
50682. t	125000
50720. t	125000
50738	125000
50758	125000
50772. t	125000
50782. t	125000
50820. t	125000
50831	125000
50842	125000
50872. t	125000
50877	125000
50882. t	125000
50884	125000
50892	125000
50894	125000
50920. t	125000
50922	125000
50945	125000
50972. t	125000
50982. t	125000
Cincuenta y un mil	
51020. t	125000
51069	125000
51072. t	125000
51082. t	125000
51120. t	125000
51172. t	125000
51182. t	125000
51220. t	125000
51272. t	125000
51282. t	125000
51300	125000
51320. t	125000
51367	125000
51372. t	125000
51382. t	125000
51387	125000
51403	125000
51420. t	125000

Números	Pesetas
52820. t	125000
52867	125000
52872. t	125000
52882. t	125000
52920. t	125000
52957	125000
52961	125000
52972. t	125000
52982. t	125000
52991	125000
52994	125000
Cincuenta y tres mil	
53002	125000
53020. t	125000
53044	125000
53045	125000
53060	125000
53072. t	125000
53082. t	125000
53099	125000
53120. t	125000
53121	125000
53172. t	125000
53182. t	125000
53220. t	125000
53254	125000
53272. t	125000
53282. t	125000
53320	125000
53320. t	125000
53325	125000
53372. t	125000
53382. t	125000
53420. t	125000
53472. t	125000
53482. t	125000
53508	125000
53515	125000
53520. t	125000
53557	125000
53572. t	125000
53582. t	125000
53620. t	125000
53672. t	125000
53682. t	125000
53720. t	125000
53721	125000
53741	125000
53757	125000
53772. t	125000
53782. t	125000
53820. t	125000
53872. t	125000
53882. t	125000
53917	125000
53920. t	125000
53967	125000
53972. t	125000
53982. t	125000

Números	Pesetas
55338	125000
55344	125000
55372. t	125000
55382. t	125000
55386	125000
55400	125000
55401	125000
55420. t	125000
55455	125000
55472. t	125000
55482. t	125000
55520. t	125000
55525	125000
55572. t	125000
55582. t	125000
55589	125000
55620. t	125000
55647	125000
55672. t	125000
55682. t	125000
55719	125000
55720. t	125000
55772. t	125000
55782. t	125000
55820. t	125000
55858	125000
55872. t	125000
55882. t	125000
55920. t	125000
55940	125000
55972. t	125000
55982. t	125000
55989	125000
Cincuenta y seis mil	
56020. t	125000
56069	125000
56072. t	125000
56082. t	125000
56083	125000
56120. t	125000
56172. t	125000
56182. t	125000
56220. t	125000
56231	125000
56262	125000
56272. t	125000
56282. t	125000
56300. c	125000
56301. c	125000
56302. c	125000
56303. c	125000
56304. c	125000
56305. c	125000
56306. c	125000
56307. c	125000
56308. c	125000
56309. c	125000
56310. c	125000
56311. c	125000
56312. c	125000

Números	Pesetas
56379. c	125000
56380. c	125000
56381. c	125000
56382. c	125000
56382. t	125000
56383. c	125000
56384. c	125000
56385. c	125000
56386. c	125000
56387. c	125000
56388. c	125000
56389. c	125000
56390. c	125000
56391. c	125000
56392. c	125000
56393. c	125000
56394. c	125000
56395. c	125000
56396. c	125000
56397. c	125000
56398. c	125000
56399. c	125000
56420. t	125000
56472. t	125000
56482. t	125000
56520. t	125000
56572. t	125000
56582. t	125000
56620. t	125000
56658	125000
56672. t	125000
56682. t	125000
56720. t	125000
56749	125000
56772. t	125000
56782. t	125000
56820. t	125000
56823	125000
56872. t	125000
56882. t	125000
56913	125000
56920. t	125000
56937	125000
56951	125000
56972. t	125000
56982. t	125000
Cincuenta y siete mil	
57018	125000
57020. t	125000
57072. t	125000
57082. t	125000
57120. t	125000
57122	125000
57148	125000
57172. t	125000
57182. t	125000
57192	125000
57195	125000
57220. t	125000
57231	125000

Números	Pesetas
58656	125000
58672. t	125000
58682. t	125000
58720. t	125000
58745	125000
58772. t	125000
58782. t	125000
58783	125000
58815	125000
58820. t	125000
58834	125000
58866	125000
58872. t	125000
58882. t	125000
58899	125000
58920. t	125000
58925	125000
58927	125000
58972. t	125000
58982. t	125000
Cincuenta y nueve mil	
59003	125000
59020. t	125000
59024	125000
59025	125000
59041	125000
59072. t	125000
59076	125000
59082. t	125000
59102	125000
59120. t	125000
59146	125000
59165	125000
59172. t	125000
59182. t	125000
59220. t	125000
59272. t	125000
59282. t	125000
59320. t	125000
59322	125000
59334	125000
59344	125000
59348	125000
59368	125000
59370	125000
59372. t	125000
59382. t	125000
59403	125000
59413	125000
59420. t	125000
59439	125000
59471	125000
59472. t	125000
59482. t	125000
59520. t	125000
59572. t	125000
59582. t	125000
59585	125000
59596	125000
59598	125000

Números	Pesetas
61082. t	125000
61120. t	125000
61129	125000
61172. t	125000
61182. t	125000
61220. t	125000
61239	125000
61265	125000
61271	125000
61272. t	125000
61282. t	125000
61285	125000
61312	125000
61314	125000
61315	125000
61320. t	125000
61360	125000
61372. t	125000
61373	125000
61382. t	125000
61420. t	125000
61469	125000
61472. t	125000
61482. t	125000
61520. t	125000
61555	125000
61572. t	125000
61582. t	125000
61607	125000
61620. t	125000
61656	125000
61658	125000
61672. t	125000
61682. t	125000
61720. t	125000
61741	125000
61747	125000
61772. t	125000
61782. t	125000
61788	125000
61820. t	125000
61872. t	125000
61882. t	125000
61920. t	125000
61947	125000
61964	125000
61965	125000
61971	125000
61972. t	125000
61982. t	125000
Sesenta y dos mil	
62020. t	125000
62055	125000
62072. t	125000
62082. t	125000
62120. t	125000
62150	125000
62172. t	125000
62182. t	125000

Números	Pesetas
63420. t	125000
63445	125000
63447	125000
63471	125000
63472. t	125000
63482. t	125000
63520. t	125000
63564	125000
63572. t	125000
63582. t	125000
63587	125000
63590	125000
63594	125000
63620. t	125000
63643	125000
63672. t	125000
63682. t	125000
63702	125000
63720. t	125000
63772. t	125000
63782. t	125000
63820. t	125000
63872. t	125000
63882. t	125000
63920. t	125000
63935	125000
63972. t	125000
63982. t	125000
Sesenta y cuatro mil	
64020. t	125000
64068	125000
64072. t	125000
64082. t	125000
64101	125000
64120. t	125000
64172. t	125000
64177	125000
64182. t	125000
64203	125000
64220. t	125000
64272. t	125000
64282. t	125000
64314	125000
64320. t	125000
64372. t	125000
64380	125000
64382. t	125000
64397	125000
64415	125000
64420. t	125000
64439	125000
64463	125000
64472. t	125000
64482. t	125000
64485	125000
64515	125000
64520. t	125000
64572. t	125000
64577	125000
64582. t	125000

LOS PREMIOS DE ESTE SORTEO

CADUCAN EL 23 DE MARZO DE 1987

M.C.D.2022

EL DIARIO PALENTINO-EL DIA DE PALENCIA

LES DESEA

FELIZ NAVIDAD

LISTA DE LOS NUMEROS PREMIADOS EN CADA UNA DE LAS SESENTA Y CINCO SERIES CORRESPONDIENTES AL SORTEO CELEBRADO EN MADRID EL DIA 22 DE DICIEMBRE DE 1986

Números	Pesetas
Decena	
00020. t	125000
00034	125000
00072. t	125000
00082. t	125000
Centena	
00120. t	125000
00150	125000
00160	125000
00172	125000
00172. t	125000
00182. t	125000
00204	125000
00220. t	125000
00272. t	125000
00282. t	125000
00290	125000
00295	125000
00320. t	125000
00354	125000
00372. t	125000
00382. t	125000
00396	125000
00399	125000
00410	125000
00414	125000
00420. t	125000
00433	125000
00471	125000
00472. t	125000
00482. t	125000
00492	125000
00506	125000
00520. t	125000
00529	125000
00572. t	125000
00582. t	125000
00599	125000
00620. t	125000
00659	125000
00672. t	125000
00682. t	125000
00707	125000
00720. t	125000
00763	125000
00772. t	125000
00782. t	125000
00820. t	125000
00872. t	125000
00882. t	125000
00885	125000
00960	125000
00972. t	125000

Números	Pesetas
02172. t	125000
02182. t	125000
02201	125000
02205	125000
02209	125000
02216	125000
02220. t	125000
02227	125000
02238	125000
02272. t	125000
02282. t	125000
02314	125000
02320. t	125000
02371	125000
02372. t	125000
02382. t	125000
02420. t	125000
02448	125000
02463	125000
02472. t	125000
02482. t	125000
02520. t	125000
02559	125000
02567	125000
02572. t	125000
02582. t	125000
02614	125000
02620. t	125000
02638	125000
02672. t	125000
02682. t	125000
02719	125000
02720. t	125000
02772. t	125000
02782. t	125000
02786	125000
02820. t	125000
02872. t	125000
02882. t	125000
02920. t	125000
02960	125000
02972. t	125000
02982. t	125000
Tres mil	
03014	125000
03020. t	125000
03039	125000
03054	125000
03055	125000
03072. t	125000
03079	125000
03082. t	125000
03101	125000

Números	Pesetas
03753. c.	125000
03754. c.	125000
03755. c.	125000
03756. c.	125000
03757. c.	125000
03758. c.	125000
03759. c.	125000
03760. c.	125000
03761. c.	125000
03762. c.	125000
03763. c.	125000
03764. c.	125000
03765. c.	125000
03766. c.	125000
03767. c.	125000
03768. c.	125000
03769. c.	125000
03770. c.	125000
03771. c.	125000
03771. a.	2500000
03772	
250.000.000	
DE PESETAS	
03773. a.	2500000
03773. c.	125000
03774. c.	125000
03775. c.	125000
03776. c.	125000
03777. c.	125000
03778. c.	125000
03779. c.	125000
03780. c.	125000
03781. c.	125000
03782. c.	125000
03782. t	125000
03783. c.	125000
03784. c.	125000
03785. c.	125000
03786. c.	125000
03787. c.	125000
03788. c.	125000
03789. c.	125000
03790. c.	125000
03791. c.	125000
03792. c.	125000
03793. c.	125000
03794. c.	125000
03795. c.	125000
03796. c.	125000
03797. c.	125000
03798. c.	125000
03872. t	125000
03882. t	125000

Números	Pesetas
05183	125000
05194	125000
05220. t	125000
05262	125000
05272. t	125000
05282. t	125000
05318	125000
05320. t	125000
05328	125000
05344	125000
05363	125000
05367	125000
05372. t	125000
05376	125000
05380	125000
05382. t	125000
05393	125000
05420. t	125000
05472. t	125000
05482. t	125000
05516	125000
05520. t	125000
05541	125000
05572. t	125000
05578	125000
05582	125000
05582. t	125000
05620. t	125000
05643	125000
05671	125000
05672. t	125000
05675	125000
05682. t	125000
05713	125000
05720. t	125000
05772. t	125000
05782. t	125000
05820. t	125000
05871	125000
05872. t	125000
05882. t	125000
05920. t	125000
05921	125000
05972. t	125000
05982. t	125000
05983	125000
Seis mil	
06020. t	125000
06027	125000
06042	125000
06046	125000
06072. t	125000
06078	125000
06137	125000

Números	Pesetas
07520. t	125000
07528	125000
07559	125000
07572. t	125000
07576	125000
07582. t	125000
07585	125000
07620. t	125000
07634	125000
07672. t	125000
07677	125000
07682. t	125000
07720. t	125000
07772. t	125000
07782. t	125000
07815	125000
07820. t	125000
07851	125000
07870	125000
07872. t	125000
07882. t	125000
07920. t	125000
07937	125000
07961	125000
07972	125000
07972. t	125000
07982. t	125000
Ocho mil	
08020. t	125000
08072. t	125000
08082. t	125000
08120	125000
08120. t	125000
08172. t	125000
08182. t	125000
08220. t	125000
08272. t	125000
08282. t	125000
08290	125000
08320. t	125000
08372. t	125000
08378	125000
08382. t	125000
08402	125000
08420. t	125000
08424	125000
08458	125000
08466	125000
08472. t	125000
08482. t	125000
08503	125000
08504	125000
08582. t	125000

Números	Pesetas
12482. t	125000
12484	125000
12520. t	125000
12572. t	125000
12574	125000
12582. t	125000
12599	125000
12615	125000
12620. t	125000
12628	125000
12645	125000
12672. t	125000
12682. t	125000
12690	125000
12700. c.	125000
12701. c.	125000
12702. c.	125000
12703. c.	125000
12704. c.	125000
12705. c.	125000
12706. c.	125000
12707. c.	125000
12708. c.	125000
12709. c.	125000
12710. c.	125000
12711. c.	125000
12712. c.	125000
12713. c.	125000
12714. c.	125000
12715. c.	125000
12716. c.	125000
12717. c.	125000
12718. c.	125000
12719. c.	125000
12720. c.	125000
12720. t	125000
12721. c.	125000
12722. c.	125000
12723. c.	125000
12724. c.	125000
12725. c.	125000
12726. c.	125000
12727. c.	125000
12728. c.	125000
12729. c.	125000
12730. c.	125000
12731. c.	125000
12732. c.	125000
12733. c.	125000
12734. c.	125000
12735. c.	125000
12736. c.	125000

Números	Pesetas
12820	125000
12820. t	125000
12872. t	125000
12882. t	125000
12920. t	125000
12972. t	125000
12982. t	125000
Trece mil	
13019	125000
13020. t	125000
13039	125000
13055	125000
13056	125000
13072. t	125000
13074	125000
13075	125000
13082. t	125000
13084	125000
13091	125000
13120. t	125000
13144	125000
13172. t	125000
13181	125000
13182. t	125000
13220. t	125000
13272. t	125000
13282. t	125000
13287	125000
13307	125000
13320. t	125000
13328	125000
13365	125000
13372. t	125000
13382. t	125000
13391	125000
13420. t	125000
13464	125000
13472. t	125000
13482. t	125000
13520. t	125000
13572. t	125000
13582. t	125000
13618	125000
13620. t	125000
13647	125000
13672. t	125000
13682. t	125000
13687	125000
13709	125000
13720. t	125000

Números	Pesetas
15157	125000
15172. t	125000
15176	125000
15182. t	125000
15183	125000
15220. t	125000
15272. t	125000
15282	125000
15282. t	125000
15284	125000
15320. t	125000
15372. t	125000
15382. t	125000
15413	125000
15420. t	125000
15472. t	125000
15482. t	125000
15499	125000
15520. t	125000
15544	125000
15552	125000
15572. t	125000
15582. t	125000
15620. t	125000
15646	125000
15656	125000
15661	125000
15672. t	125000
15682. t	125000
15689	125000
15720. t	125000
15772. t	125000
15782. t	125000
15820. t	125000
15842	125000
15849	125000
15868	125000
15870	125000
15872. t	125000
15882. t	125000
15904	125000
15920. t	125000

Números	Pesetas
17103	125000
17120. t	125000
17145	125000
17148	125000
17172. t	125000
17176	125000
17182. t	125000
17204	125000
17220. t	125000
17254	125000
17265	125000
17272. t	125000
17282. t	125000
17302. t	125000
17348	125000
17372. t	125000
17382. t	125000
17402	125000
17420. t	125000
17425	125000
17427	125000
17456	125000
17465	125000
17472. t	125000
17482. t	125000
17496	125000
17520. t	125000
17572. t	125000
17582. t	125000
17583	125000
17620. t	125000
17662	125000
17666	125000
17672. t	125000
17682. t	125000
17689	125000
17693	125000
17708	125000
17718	125000
17720. t	125000
17730	125000
17772. t	125000
17782. t	125000
17820. t	125000
17865	125000
17872. t	125000
17882. t	125000
17907	125000
17920. t	125000
17972. t	125000
17982. t	125000
Dieciocho mil	
18072. t	125000
18082. t	125000

Números	Pesetas
19520. t	125000
19541	125000
19572. t	125000
19582. t	125000
19620. t	125000
19672. t	125000
19682. t	125000
19701	125000
19720. t	125000
19772. t	125000
19774	125000
19782. t	125000
19814	125000
19820. t	125000
19829	125000
19840	125000
19856	125000
19872. t	125000
19882. t	125000
19920. t	125000
19950	125000
19972. t	125000
19982. t	125000
Veinte mil	
20020. t	125000
20044	125000
20049	125000
20072	125000
20072. t	125000
20082. t	125000
20120. t	125000
20132	125000
20137	125000
20172. t	125000
20182. t	125000
20190	125000
20213	125000
20220. t	125000
20272. t	125000
20282. t	125000
20286	125000
20288	125000
20289	125000
20320. t	125000
20323	125000
20324	125000
20328	125000
20331	125000
20368	125000
20372. t	125000
20382. t	125000
20420. t	125000
20472. t	125000
20479	125000

Números	Pesetas
21772. t	125000
21780	125000
21782. t	125000
21820	125000
21820. t	125000
21824	125000
21872. t	125000
21882. t	125000
21920. t	125000
21924	125000
21942	125000
21960	125000
21972. t	125000
21982. t	125000
Veintidós mil	
22019	125000
22020. t	125000
22061	25000000
22072. t	125000
22082. t	125000
22091	125000
22120. t	125000
22136	125000
22172. t	125000
22182. t	125000
22211	125000
22220. t	125000
22272. t	125000
22282. t	125000
22320. t	125000
22351	125000
22353	125000
22363	125000
22372. t	125000
22375	125000
22382. t	125000
22420. t	125000
22463	125000
22472. t	125000
22482. t	125000
22520. t	125000
22526	125000
22556	125000
22566	125000
22572. t	125000
22582. t	125000
22620. t	125000
22640	125000
22672. t	125000
22682. t	125000
22684	125000
22696	125000
22712	125000
22720. t	125000
22772. t	125000

Números	Pesetas
24372. t	125000
24382. t	125000
24386	125000
24420. t	125000
24423	125000
24472. t	125000
24482. t	125000
24493	125000
24509	125000
24520. t	125000
24572. t	125000
24582. t	125000
24620. t	125000
24640	125000
24668	125000
24672. t	125000
24682. t	125000
24720. t	125000
24772. t	125000
24782. t	125000
24788	125000
24820. t	125000
24823	125000
24872. t	125000
24882. t	125000
24920. t	125000
24952	125000
24972. t	125000
24982. t	125000
Veinticinco mil	
25020. t	125000
25024	125000
25045	125000
25072. t	125000
25082. t	125000
25120. t	125000
25172. t	125000
25181	125000
25182. t	125000
25185	125000
25204	125000
25220. t	125000
25267	125000
25272. t	125000
25282. t	125000
25296	125000
25303	125000
25320. t	125000
25354	125000
25372. t	125000
25373	125000
25375	125000
25472. t	125000
25482. t	125000
25520. t	125000

Números	Pesetas
26876	125000
26882. t	125000
26920. t	125000
26939	125000
26953	125000
26970	125000
26972. t	125000
26980	125000
26982. t	125000
Veintisiete mil	
27020. t	125000
27049	125000
27072. t	125000
27077	125000
27082. t	125000
27120. t	125000
27172. t	125000
27182. t	125000
27220. t	125000
27242	125000
27262	125000
27272. t	125000
27278	125000
27282. t	125000
27320. t	125000
27372. t	125000
27375	125000
27378	125000
27382. t	125000
27420. t	125000
27422	125000
27430	125000
27472. t	125000
27482. t	125000
27489	125000
27520. t	125000
27527	125000
27556	125000
27567	125000
27572. t	125000
27582. t	125000
27600	125000
27609	125000
27615	125000
27620. t	125000
27633	125000
27639	125000
27672. t	125000
27682. t	125000
27713	125000
27720. t	125000
27767	125000
27768	125000
27820. t	125000
27835	125000

Números	Pesetas
29139	125000
29148	125000
29172. t	125000
29182. t	125000
29215	125000
29216	125000
29220. t	125000
29272. t	125000
29282. t	125000
29320. t	125000
29372. t	125000
29382. t	125000
29416	125000
29420. t	125000
29452	125000
29472. t	125000
29482. t	125000
29520. t	125000
29559	125000
29561	125000
29567	125000
29568	125000
29572. t	125000
29582. t	125000
29604	125000
29605	125000
29620. t	125000
29621	125000
29666	125000
29671	125000
29672. t	125000
29675	125000
29682. t	125000
29720. t	125000
29721	125000
29746	125000
29772. t	125000
29782. t	125000
29820. t	125000
29872. t	125000
29882	125000
29882. t	125000
29914	125000
29920. t	125000
29933	125000
29972. t	125000
29982. t	125000
Treinta mil	
30010	125000
30020. t	125000
30038	125000
30068	125000
30082. t	125000
30088	125000
30089	125000

Números	Pesetas
10000	125000
10020. t	125000
10033	125000
10072. t	125000
10082. t	125000
10120. t	125000
10172. t	125000
10182. t	125000
10220. t	125000
10272. t	125000
10282. t	125000
10288	125000
10301	125000
10320. t	125000
10328	125000
10372. t	125000
10382. t	125000
10420. t	125000
10472. t	125000
10482. t	125000
10520. t	125000
10570	125000
10572. t	125000
10582. t	125000
10603	125000
10620. t	125000
10672. t	125000
10682. t	125000
10720. t	125000
10735	125000
10766	125000
10772. t	125000
10782. t	125000
10820. t	125000
10826	125000
10872. t	125000
10882. t	125000
10900	125000
10901	125000
10903	125000
10920. t	125000
10971	125000
10972. t	125000
10982. t	125000
10991	125000
Once mil	
11000	125000
11020. t	125000
11068	125000
11072	125000
11082	125000
11098	125000

CADUCAN EL 23 DE MARZO DE 1987

M.C.D.2022

CADUCAN EL 23 DE MARZO DE 1987

00872. t .125000
00882. t .125000
00885 ...125000
00972. t .125000
00982. t .125000

03079 ...125000
03082. t .125000
03101 ...125000
03172. t .125000
03182. t .125000
03218 ...125000
03220. t .125000
03232 ...125000
03272. t .125000
03282 ...125000
03282. t .125000
03320. t .125000
03372. t .125000
03382. t .125000
03420. t .125000
03445 ...125000
03472. t .125000
03482. t .125000
03520. t .125000
03554 ...125000
03572. t .125000
03582. t .125000
03614 ...125000
03620. t .125000
03672. t .125000
03682. t .125000
03694 ...125000
03700. c.125000
03701. c.125000
03702. c.125000
03703. c.125000
03704. c.125000
03705. c.125000
03706. c.125000
03707. c.125000
03708. c.125000
03709. c.125000
03710. c.125000
03711. c.125000
03712. c.125000
03713. c.125000
03714. c.125000
03715. c.125000
03716. c.125000
03717. c.125000
03718. c.125000
03719. c.125000
03720. c.125000
03720. t .125000
03721. c.125000
03722. c.125000
03723. c.125000
03724. c.125000
03725. c.125000
03726. c.125000
03727. c.125000
03728. c.125000
03729. c.125000
03730. c.125000
03731. c.125000
03732. c.125000
03733. c.125000
03734. c.125000
03735. c.125000
03736. c.125000
03737. c.125000
03738. c.125000
03739. c.125000
03740. c.125000
03741. c.125000
03742. c.125000
03743. c.125000
03744. c.125000
03745. c.125000
03746. c.125000
03747. c.125000
03748. c.125000
03749. c.125000
03750. c.125000
03751. c.125000
03752. c.125000

03846 ...125000
03872. t .125000
03882. t .125000
03895 ...125000
03920. t .125000
03934 ...125000
03940 ...125000
03972. t .125000
03982. t .125000

Cuatro mil

04009 ...125000
04020. t .125000
04072. t .125000
04073 ...125000
04082. t .125000
04119 ...125000
04120. t .125000
04134 ...125000
04154 ...125000
04172. t .125000
04182. t .125000
04209 ...125000
04220. t .125000
04238 ...125000
04252 ...125000
04272. t .125000
04282. t .125000
04299 ...125000
04312 ...125000
04320. t .125000
04358 ...125000
04361 ...125000
04372. t .125000
04382. t .125000
04420. t .125000
04461 ...125000
04472. t .125000
04482. t .125000
04520. t .125000
04572. t .125000
04582. t .125000
04588 ...125000
04602 ...125000
04620. t .125000
04645 ...125000
04672. t .125000
04682. t .125000
04719 ...125000
04720. t .125000
04762 ...125000
04770 ...125000
04772. t .125000
04782. t .125000
04790 ...125000
04820. t .125000
04872. t .125000
04882. t .125000
04885 ...125000
04920. t .125000
04922 ...125000
04945 ...125000
04971 ...125000
04972. t .125000
04982. t .125000

Cinco mil

05020. t .125000
05072. t .125000
05082. t .125000
05115 ...125000
05120. t .125000
05146 ...125000
05165 ...125000
05172. t .125000
05179 ...125000
05182. t .125000

06046 ...125000
06072. t .125000
06078 ...125000
06137 ...125000
06172. t .125000
06182. t .125000
06206 ...125000
06220. t .125000
06230 ...125000
06252 ...125000
06258 ...125000
06261 ...125000
06272. t .125000
06282. t .125000
06313 ...125000
06320. t .125000
06323 ...125000
06365 ...125000
06372. t .125000
06382. t .125000
06409 ...125000
06420. t .125000
06472. t .125000
06482. t .125000
06488 ...125000
06507 ...125000
06515 ...125000
06520. t .125000
06554 ...125000
06563 ...125000
06572. t .125000
06582. t .125000
06592 ...125000
06620. t .125000
06632 ...125000
06663 ...125000
06666 ...125000
06672. t .125000
06682. t .125000
06720. t .125000
06724 ...125000
06772. t .125000
06782. t .125000
06820. t .125000
06872. t .125000
06874 ...125000
06882. t .125000
06912 ...125000
06920. t .125000
06933 ...125000
06972. t .125000
06982. t .125000

Siete mil

07020 ...125000
07020. t .125000
07022 ...125000
07026 ...125000
07072. t .125000
07082. t .125000
07120. t .125000
07172. t .125000
07182. t .125000
07220. t .125000
07245 ...125000
07272. t .125000
07277 ...125000
07282. t .125000
07283 ...125000
07284 ...125000
07301 ...125000
07320. t .125000
07372. t .125000
07382. t .125000
07420. t .125000
07452 ...125000
07472. t .125000
07482. t .125000
07483 ...125000

08503 ...125000
08504 ...125000
08537 ...125000
08582. t .125000
08614 ...125000
08620. t .125000
08653 ...125000
08658 ...125000
08672. t .125000
08682. t .125000
08685 ...125000
08720. t .125000
08737 ...125000
08772. t .125000
08782. t .125000
08793 ...125000
08796 ...125000
08820. t .125000
08872. t .125000
08882. t .125000
08920. t .125000
08972. t .125000
08982 ...125000
08982. t .125000

Nueve mil

09013 ...125000
09020. t .125000
09043 ...125000
09047 ...125000
09072. t .125000
09082. t .125000
09120 ...125000
09120. t .125000
09141 ...125000
09149 ...125000
09163 ...125000
09172. t .125000
09182. t .125000
09189 ...125000
09209 ...125000
09214 ...125000
09220. t .125000
09272. t .125000
09282. t .125000
09320. t .125000
09372. t .125000
09382. t .125000
09402 ...125000
09420. t .125000
09438 ...125000
09471 ...125000
09472. t .125000
09482. t .125000
09502 ...125000
09520. t .125000
09572. t .125000
09582. t .125000
09585 ...125000
09620. t .125000
09646 ...125000
09672. t .125000
09682. t .125000
09720. t .125000
09740 ...125000
09772. t .125000
09782. t .125000
09809 ...125000
09816 ...125000
09820. t .125000
09829 ...125000
09841 ...125000
09872. t .125000
09882. t .125000
09896 ...125000
09920. t .125000
09923 ...125000
09972. t .125000
09982. t .125000

11020. t .125000
11068 ...125000
11098 ...125000
11099 ...125000
11108 ...125000
11111 ...125000
11120. t .125000
11172. t .125000
11182. t .125000
11220. t .125000
11234 ...125000
11255 ...125000
11272. t .125000
11282. t .125000
11302 ...125000
11320. t .125000
11345 ...125000
11372. t .125000
11382. t .125000
11420. t .125000
11426 ...125000
11472. t .125000
11482. t .125000
11485 ...125000
11520. t .125000
11572. t .125000
11582. t .125000
11612 ...125000
11620. t .125000
11623 ...125000
11649 ...125000
11657 ...125000
11672. t .125000
11682. t .125000
11710 ...125000
11720. t .125000
11772. t .125000
11777 ...125000
11782. t .125000
11783 ...125000
11787 ...125000
11820. t .125000
11849 ...125000
11859 ...125000
11872. t .125000
11879 ...125000
11882. t .125000
11920. t .125000
11938 ...125000
11972 ...125000
11972. t .125000
11981 ...125000
11982. t .125000
11995 ...125000

Doce mil

12020. t .125000
12072. t .125000
12076 ...125000
12082. t .125000
12120. t .125000
12125 ...125000
12129 ...125000
12172. t .125000
12182. t .125000
12219 ...125000
12220. t .125000
12225 ...125000
12231 ...125000
12255 ...125000
12272. t .125000
12282. t .125000
12320. t .125000
12372. t .125000
12382. t .125000
12417 ...125000
12420. t .125000
12472. t .125000

12737. c.125000
12738. c.125000
12739. c.125000
12740. c.125000
12741. c.125000
12742. c.125000
12743. c.125000
12744. c.125000
12745. c.125000
12746. c.125000
12747. c.125000
12748. c.125000
12749. c.125000
12750. c.125000
12751. c.125000
12752. c.125000
12753. c.125000
12754. c.125000
12755. c.125000
12756. c.125000
12757. c.125000
12758. c.125000
12759. c.125000
12760. c.125000
12761. c.125000
12762. c.125000
12763. c.125000
12764. c.125000
12765. c.125000
12766. c.125000
12767. c.125000
12768 ...125000
12768. c.125000
12769. c.125000
12770. c.125000
12771. c.125000
12772. c.125000
12772. t .125000
12773. c.125000
12774. c.125000
12775. c.125000
12776. c.125000
12777. c.125000
12778. c.125000
12779. c.125000
12780. c.125000
12781. c.125000
12781. a.**1200000**

12782
60.000.000
DE PESETAS

12783. a.**1200000**
12783. c.125000
12784. c.125000
12785. c.125000
12786. c.125000
12787. c.125000
12788. c.125000
12789. c.125000
12790. c.125000
12791. c.125000
12792. c.125000
12793. c.125000
12794. c.125000
12795. c.125000
12796. c.125000
12797. c.125000
12798. c.125000
12799. c.125000

13772. t .125000
13782. t .125000
13820. t .125000
13872. t .125000
13882. t .125000
13886 ...125000
13902 ...125000
13918 ...125000
13920. t .125000
13926 ...125000
13951 ...125000
13967 ...125000
13972. t .125000
13982. t .125000
13983 ...125000
13991 ...125000

Catorce mil

14020. t .125000
14034 ...125000
14072. t .125000
14082. t .125000
14107 ...125000
14120. t .125000
14134 ...125000
14140 ...125000
14172. t .125000
14182. t .125000
14220. t .125000
14228 ...125000
14272. t .125000
14282. t .125000
14292 ...125000
14320. t .125000
14372. t .125000
14382. t .125000
14410 ...125000
14420. t .125000
14445 ...125000
14454 ...125000
14467 ...125000
14471 ...125000
14472. t .125000
14482. t .125000
14520. t .125000
14550 ...125000
14552 ...125000
14572. t .125000
14582. t .125000
14587 ...125000
14602 ...125000
14620. t .125000
14672. t .125000
14682. t .125000
14720. t .125000
14730 ...125000
14772. t .125000
14782. t .125000
14793 ...125000
14820. t .125000
14872. t .125000
14882. t .125000
14918 ...125000
14919 ...125000
14920. t .125000
14921 ...125000
14972. t .125000
14974 ...125000
14982. t .125000
14984 ...125000
14995 ...125000

15972. t .125000
15976 ...125000
15982. t .125000

Dieciséis mil

16020. t .125000
16035 ...125000
16072. t .125000
16082. t .125000
16089 ...125000
16107 ...125000
16120. t .125000
16158 ...125000
16159 ...125000
16172. t .125000
16182. t .125000
16220. t .125000
16234 ...125000
16238 ...125000
16257 ...125000
16272. t .125000
16282. t .125000
16320. t .125000
16372. t .125000
16382. t .125000
16400 ...125000
16420. t .125000
16471 ...125000
16472. t .125000
16482. t .125000
16484 ...125000
16497 ...125000
16520. t .125000
16559 ...125000
16572. t .125000
16582. t .125000
16620. t .125000
16636 ...125000
16645 ...125000
16648 ...125000
16672. t .125000
16682. t .125000
16691 ...125000
16706 ...125000
16716 ...125000
16720. t .125000
16772. t .125000
16778 ...125000
16782. t .125000
16820. t .125000
16849 ...125000
16872. t .125000
16882. t .125000
16885 ...125000
16916 ...125000
16920. t .125000
16937 ...125000
16942 ...125000
16946 ...125000
16950 ...125000
16972. t .125000
16982. t .125000
16995 ...125000

Diecisiete mil

17014 ...125000
17020. t .125000
17029 ...125000
17037 ...125000
17072. t .125000
17082. t .125000

18060 ...125000
18072. t .125000
18082. t .125000
18120. t .125000
18125 ...125000
18172. t .125000
18178 ...125000
18182. t .125000
18194 ...125000
18220. t .125000
18227 ...125000
18272. t .125000
18278 ...125000
18282. t .125000
18320. t .125000
18345 ...125000
18372. t .125000
18382. t .125000
18420. t .125000
18472. t .125000
18482. t .125000
18520. t .125000
18572. t .125000
18582. t .125000
18620. t .125000
18631 ...125000
18645 ...125000
18672. t .125000
18673 ...125000
18682. t .125000
18720. t .125000
18738 ...125000
18746 ...125000
18772. t .125000
18782. t .125000
18813 ...125000
18820. t .125000
18862 ...125000
18872. t .125000
18882. t .125000
18920. t .125000
18954 ...125000
18960 ...125000
18972. t .125000
18982. t .125000

Diecinueve mil

19020. t .125000
19060 ...125000
19062 ...125000
19069 ...125000
19072. t .125000
19082. t .125000
19086 ...125000
19120. t .125000
19167 ...125000
19172. t .125000
19182. t .125000
19192 ...125000
19195 ...125000
19199 ...125000
19220. t .125000
19238 ...125000
19242 ...125000
19272. t .125000
19282. t .125000
19320. t .125000
19323 ...125000
19341 ...125000
19344 ...125000
19372. t .125000
19382. t .125000
19420. t .125000
19472. t .125000
19482. t .125000
19485 ...125000
19500 ...125000
19502 ...125000

20382. t .125000
20420. t .125000
20472. t .125000
20479 ...125000
20482. t .125000
20488 ...125000
20516 ...125000
20520. t .125000
20564 ...125000
20572. t .125000
20576 ...125000
20582. t .125000
20584 ...125000
20589 ...125000
20600 ...125000
20605 ...125000
20617 ...125000
20620. t .125000
20665 ...125000
20671 ...125000
20672. t .125000
20680 ...125000
20682. t .125000
20719 ...125000
20720. t .125000
20763 ...125000
20772. t .125000
20782. t .125000
20808 ...125000
20820. t .125000
20872. t .125000
20882. t .125000
20890 ...125000
20920. t .125000
20955 ...125000
20972. t .125000
20982. t .125000

Veintiún mil

21020. t .125000
21042 ...125000
21048 ...125000
21050 ...125000
21072. t .125000
21082. t .125000
21120. t .125000
21172. t .125000
21173 ...125000
21182. t .125000
21194 ...125000
21204 ...125000
21220. t .125000
21234 ...125000
21239 ...125000
21241 ...125000
21255 ...125000
21272. t .125000
21282. t .125000
21320. t .125000
21343 ...125000
21372. t .125000
21382. t .125000
21392 ...125000
21419 ...125000
21420. t .125000
21472. t .125000
21479 ...125000
21482. t .125000
21520. t .125000
21524 ...125000
21572. t .125000
21582. t .125000
21620. t .125000
21651 ...125000
21664 ...125000
21672. t .125000
21682. t .125000
21720. t .125000
21735 ...125000

22684 ...125000
22696 ...125000
22720. t .125000
22772. t .125000
22782. t .125000
22792 ...125000
22793 ...125000
22820. t .125000
22831 ...125000
22858 ...125000
22872. t .125000
22882. t .125000
22920. t .125000
22972. t .125000
22982. t .125000

Veintitrés mil

23004 ...125000
23020. t .125000
23072. t .125000
23077 ...125000
23082. t .125000
23120. t .125000
23137 ...125000
23144 ...125000
23172. t .125000
23182. t .125000
23220. t .125000
23227 ...125000
23272. t .125000
23279 ...125000
23282. t .125000
23320. t .125000
23354 ...125000
23372. t .125000
23382. t .125000
23420. t .125000
23431 ...125000
23432 ...125000
23472. t .125000
23482. t .125000
23497 ...125000
23510 ...125000
23520. t .125000
23572. t .125000
23582. t .125000
23620. t .125000
23672. t .125000
23682. t .125000
23720. t .125000
23729 ...125000
23772. t .125000
23782. t .125000
23799 ...125000
23805 ...125000
23820. t .125000
23872. t .125000
23882. t .125000
23920. t .125000
23972. t .125000
23982. t .125000

Veinticuatro mil

24020. t .125000
24072. t .125000
24082. t .125000
24120. t .125000
24172. t .125000
24182. t .125000
24196. .**6000000**
24201 ...125000
24220. t .125000
24256 ...125000
24272. t .125000
24282. t .125000
24320. t .125000
24330 ...125000
24366 ...125000

25373 ...125000
25375 ...125000
25398 ...125000
25482. t .125000
25520. t .125000
25530 ...125000
25572. t .125000
25578 ...125000
25582. t .125000
25620. t .125000
25665 ...125000
25672. t .125000
25682. t .125000
25720. t .125000
25735 ...125000
25752 ...125000
25772. t .125000
25782. t .125000
25787 ...125000
25802 ...125000
25820. t .125000
25833 ...125000
25854 ...125000
25872. t .125000
25882. t .125000
25920. t .125000
25972. t .125000
25982. t .125000

Veintiséis mil

26006 ...125000
26014 ...125000
26020. t .125000
26047 ...125000
26068 ...125000
26069 ...125000
26072. t .125000
26082. t .125000
26096 ...125000
26120. t .125000
26172. t .125000
26182. t .125000
26220. t .125000
26272. t .125000
26280 ...125000
26282. t .125000
26320. t .125000
26327 ...125000
26345 ...125000
26372. t .125000
26382. t .125000
26418 ...125000
26420. t .125000
26455 ...125000
26456 ...125000
26472. t .125000
26482. t .125000
26520. t .125000
26544 ...125000
26549 ...125000
26557 ...125000
26572. t .125000
26582. t .125000
26585 ...125000
26620. t .125000
26672. t .125000
26680 ...125000
26682. t .125000
26720. t .125000
26745 ...125000
26757 ...125000
26772. t .125000
26782. t .125000
26795 ...125000
26811 ...125000
26820. t .125000
26834 ...125000
26835 ...125000
26856 ...125000
26872. t .125000

27720. t .125000
27767 ...125000
27798 ...125000
27820. t .125000
27835 ...125000
27838 ...125000
27872. t .125000
27882. t .125000
27897 ...125000
27920. t .125000
27961 ...125000
27972. t .125000
27982. t .125000

Veintiocho mil

28020. t .125000
28038 ...125000
28072. t .125000
28082. t .125000
28120. t .125000
28134 ...125000
28161 ...125000
28172. t .125000
28175 ...125000
28182. t .125000
28187 ...125000
28220. t .125000
28245 ...125000
28262 ...125000
28272. t .125000
28282. t .125000
28302 ...125000
28303 ...125000
28320. t .125000
28372. t .125000
28382. t .125000
28420. t .125000
28421 ...125000
28464 ...125000
28472. t .125000
28482. t .125000
28507 ...125000
28520. t .125000
28572. t .125000
28582. t .125000
28591 ...125000
28599 ...125000
28620. t .125000
28643 ...125000
28647 ...125000
28654 ...125000
28672. t .125000
28682. t .125000
28708 ...125000
28720. t .125000
28744 ...125000
28772. t .125000
28782. t .125000
28820. t .125000
28847 ...125000
28850 ...125000
28872. t .125000
28881 ...125000
28882. t .125000
28890 ...125000
28920. t .125000
28947 ...125000
28972. t .125000
28982. t .125000

Veintinueve mil

29020. t .125000
29038 ...125000
29067 ...125000
29069 ...125000
29072. t .125000
29082. t .125000
29084 ...125000
29120. t .125000

30038 ...125000
30058 ...125000
30068 ...125000
30088 ...125000
30089 ...125000
30120. t .125000
30149 ...125000
30172. t .125000
30182. t .125000
30220. t .125000
30228 ...125000
30272. t .125000
30282. t .125000
30305 ...125000
30320. t .125000
30367 ...125000
30372. t .125000
30382. t .125000
30420. t .125000
30432 ...125000
30438 ...125000
30440 ...125000
30472. t .125000
30482. t .125000
30520. t .125000
30547 ...125000
30572. t .125000
30577 ...125000
30582. t .125000
30620. t .125000
30672. t .125000
30682. t .125000
30720. t .125000
30735 ...125000
30744 ...125000
30772. t .125000
30782. t .125000
30818 ...125000
30820. t .125000
30859 ...125000
30872. t .125000
30882. t .125000
30920. t .125000
30931 ...125000
30941 ...125000
30955 ...125000
30956 ...125000
30968 ...125000
30972. t .125000
30982. t .125000

Treinta y un mil

31004 ...125000
31020. t .125000
31025 ...125000
31047 ...125000
31072. t .125000
31082. t .125000
31084 ...125000
31120. t .125000
31171 ...125000
31172. t .125000
31182. t .125000
31194 ...125000
31199 ...125000
31200 ...125000
31220. t .125000
31228 ...125000
31235 ...125000
31268 ...125000
31272. t .125000
31276 ...125000
31282. t .125000
31320. t .125000
31370 ...125000
31372. t .125000
31382. t .125000
31420. t .125000
31450 ...125000
31457 ...125000

M.C.D.2022

32520. t .125000
32552 ... 125000
32569 ... 125000
32572. t .125000
32582. t .125000
32586 ... 125000
32620. t .125000
32667 ... 125000
32672. t .125000
32682. t .125000
32720. t .125000
32726 ... 125000
32772. t .125000
32782. t .125000
32820. t .125000
32872. t .125000
32882. t .125000
32894 ... 125000
32920. t .125000
32931 ... 125000
32972. t .125000
32980 ... 125000
32982. t .125000

Treinta y tres mil

33003 ... 125000
33020. t .125000
33049 ... 125000
33057 ... 125000
33072. t .125000
33082. t .125000
33120. t .125000
33172. t .125000
33182. t .125000
33204 ... 125000
33213 ... 125000
33220. t .125000
33223 ... 125000
33272. t .125000
33282. t .125000
33291 ... 125000
33320. t .125000
33363 ... 125000
33372. t .125000
33382. t .125000
33393 ... 125000
33420. t .125000
33452 ... 125000
33454 ... 125000
33466 ... 125000
33472. t .125000
33482. t .125000
33520. t .125000
33522 ... 125000
33528 ... 125000
33572. t .125000
33582. t .125000
33620. t .125000
33672. t .125000
33682. t .125000
33689 ... 125000
33720. t .125000
33728 ... 125000
33772. t .125000
33778 ... 125000
33782. t .125000
33803 ... 125000
33820. t .125000
33842 ... 125000
33869 ... 125000
33872. t .125000
33882. t .125000
33905 ... 125000

y cinco mil

35020. t .125000
35072. t .125000
35082. t .125000
35092 ... 125000
35120. t .125000
35137 ... 125000
35150 ... 125000
35172. t .125000
35175 ... 125000
35182. t .125000
35220. t .125000
35240 ... 125000
35272. t .125000
35281 ... 125000
35282. t .125000
35320. t .125000
35350 ... 125000
35369 ... 125000
35372. t .125000
35380 ... 125000
35381 ... 125000
35382. t .125000
35389 ... 125000
35411 ... 125000
35412 ... 125000
35420. t .125000
35472. t .125000
35482. t .125000
35492 ... 125000
35520. t .125000
35533 ... 125000
35572. t .125000
35582. t .125000
35619 ... 125000
35620. t .125000
35672. t .125000
35682. t .125000
35720. t .125000
35772. t .125000
35774 ... 125000
35782. t .125000
35820. t .125000
35872. t .125000
35882. t .125000
35912 ... 125000
35920. t .125000
35925 ... 125000
35972. t .125000
35982. t .125000

Treinta y seis mil

36001 ... 125000
36020. t .125000
36022 ... 125000
36072. t .125000
36082. t .125000
36120 ... 125000
36120. t .125000
36127 ... 125000
36172. t .125000
36175 ... 125000
36182. t .125000
36215 ... 125000
36220. t .125000
36272. t .125000
36282. t .125000
36285 ... 125000
36297 ... 125000
36312 ... 125000
36320. t .125000
36334 ... 125000
36372. t .125000

37420. t .125000
37424 ... 125000
37446 ... 125000
37472. t .125000
37482. t .125000
37503 ... 125000
37520. t .125000
37524 ... 125000
37561 ... 125000
37572. t .125000
37582. t .125000
37620. t .125000
37672. t .125000
37679 ... 125000
37682. t .125000
37720. t .125000
37722 ... 125000
37729 ... 125000
37736 ... 125000
37752 ... 125000
37758 ... 125000
37764 ... 125000
37772. t .125000
37782. t .125000
37788 ... 125000
37792 ... 125000
37820. t .125000
37826 ... 125000
37872. t .125000
37875 ... 125000
37882. t .125000
37884 ... 125000
37895 ... 125000
37920. t .125000
37972. t .125000
37980 ... 125000
37982. t .125000

Treinta y ocho mil

38020. t .125000
38040 ... 125000
38072. t .125000
38082. t .125000
38112 ... 125000
38120. t .125000
38146 ... 125000
38172. t .125000
38174 ... 125000
38182. t .125000
38220. t .125000
38228 ... 125000
38271 ... 125000
38272. t .125000
38282. t .125000
38320. t .125000
38334 ... 125000
38372. t .125000
38382. t .125000
38419 ... 125000
38420. t .125000
38426 ... 125000
38472. t .125000
38482. t .125000
38490 ... 125000
38495 ... 125000
38518 ... 125000
38520. t .125000
38572. t .125000
38582. t .125000
38601 ... 125000
38620. t .125000
38672. t .125000
38682. t .125000
38697 ... 125000

39765 ... 125000
39772. t .125000
39782. t .125000
39820. t .125000
39872. t .125000
39882. t .125000
39920. t .125000
39929 ... 125000
39972. t .125000
39975 ... 125000
39980 ... 125000
39982. t .125000
39989 ... 125000

Cuarenta mil

40013 ... 125000
40020. t .125000
40044 ... 125000
40072. t .125000
40082. t .125000
40120. t .125000
40172. t .125000
40177 ... 125000
40182. t .125000
40218 ... 125000
40220. t .125000
40233 ... 125000
40241 ... 125000
40248 ... 125000
40272. t .125000
40282. t .125000
40290 ... 125000
40320. t .125000
40324 ... 125000
40325 ... 125000
40329 ... 125000
40337 ... 125000
40372. t .125000
40382. t .125000
40398 ... 125000
40402 ... 125000
40415 ... 125000
40416 ... 125000
40420. t .125000
40435 ... 125000
40454 ... 125000
40472. t .125000
40482. t .125000
40503 ... 125000
40520. t .125000
40528 ... 125000
40561 ... 125000
40572. t .125000
40582. t .125000
40599 ... 125000
40620. t .125000
40653 ... 125000
40672. t .125000
40682. t .125000
40715 ... 125000
40720. t .125000
40729 ... 125000
40772. t .125000
40782. t .125000
40787 ... 125000
40801 ... 125000
40820. t .125000
40833 ... 125000
40840 ... 125000
40854 ... 125000
40863 ... 125000
40865 ... 125000
40872. t .125000
40882. t .125000

41982. t .125000

Cuarenta y dos mil

42018 ... 125000
42020. t .125000
42021 ... 125000
42043 ... 125000
42052 ... 125000
42060 ... 125000
42072. t .125000
42082. t .125000
42091 ... 125000
42120. t .125000
42148 ... 125000
42172. t .125000
42182. t .125000
42219 ... 125000
42220. t .125000
42227 ... 125000
42272. t .125000
42282. t .125000
42287 ... 125000
42320. t .125000
42341 ... 125000
42372. t .125000
42382. t .125000
42420. t .125000
42430 ... 125000
42447 ... 125000
42472. t .125000
42482. t .125000
42496 ... 125000
42520. t .125000
42534. 6000000
42572. t .125000
42582. t .125000
42591 ... 125000
42600 ... 125000
42609 ... 125000
42620. t .125000
42622 ... 125000
42650 ... 125000
42672. t .125000
42682. t .125000
42720. t .125000
42772. t .125000
42782. t .125000
42820. t .125000
42825 ... 125000
42853 ... 125000
42861 ... 125000
42872. t .125000
42882. t .125000
42887 ... 125000
42920. t .125000
42956 ... 125000
42972. t .125000
42982. t .125000

Cuarenta y tres mil

43020 ... 125000
43020. t .125000
43058 ... 125000
43072. t .125000
43082. t .125000
43104 ... 125000
43106 ... 125000
43120. t .125000
43126 ... 125000
43172. t .125000
43182. t .125000
43183 ... 125000
43220. t .125000

44382. t .125000
44420 ... 125000
44420. t .125000
44465 ... 125000
44472. t .125000
44482. t .125000
44497 ... 125000
44508 ... 125000
44520. t .125000
44535 ... 125000
44572 ... 125000
44572. t .125000
44573 ... 125000
44582. t .125000
44596 ... 125000
44620. t .125000
44672. t .125000
44682. t .125000
44696 ... 125000
44720. t .125000
44737 ... 125000
44772. t .125000
44776 ... 125000
44782. t .125000
44788 ... 125000
44801 ... 125000
44820. t .125000
44872. t .125000
44882. t .125000
44920. t .125000
44922 ... 125000
44925 ... 125000
44933 ... 125000
44972. t .125000
44982. t .125000
44985 ... 125000

Cuarenta y cinco mil

45020. t .125000
45030 ... 125000
45072. t .125000
45082. t .125000
45107 ... 125000
45120. t .125000
45172. t .125000
45182. t .125000
45220. t .125000
45272. t .125000
45282. t .125000
45320. t .125000
45372. t .125000
45382. t .125000
45420. t .125000
45470 ... 125000
45472. t .125000
45482. t .125000
45520. t .125000
45524 ... 125000
45572. t .125000
45582. t .125000
45620. t .125000
45649 ... 125000
45672. t .125000
45682. t .125000
45720. t .125000
45756 ... 125000
45770 ... 125000
45772. t .125000
45782. t .125000
45820. t .125000
45872. t .125000
45882. t .125000
45919 ... 125000

46872. t .125000
46882. t .125000
46920. t .125000
46938 ... 125000
46972. t .125000
46982. t .125000

Cuarenta y siete mil

47020. t .125000
47072. t .125000
47082. t .125000
47120. t .125000
47136 ... 125000
47160 ... 125000
47172. t .125000
47182. t .125000
47187 ... 125000
47220. t .125000
47272. t .125000
47274 ... 125000
47282. t .125000
47316 ... 125000
47320. t .125000
47338 ... 125000
47363 ... 125000
47372. t .125000
47382. t .125000
47420. t .125000
47438 ... 125000
47472. t .125000
47482. t .125000
47494 ... 125000
47520. t .125000
47521 ... 125000
47555 ... 125000
47565 ... 125000
47572. t .125000
47582. t .125000
47586 ... 125000
47618 ... 125000
47620. t .125000
47638 ... 125000
47658 ... 125000
47672. t .125000
47682. t .125000
47711 ... 125000
47720. t .125000
47768 ... 125000
47770 ... 125000
47772. t .125000
47782. t .125000
47820. t .125000
47824 ... 125000
47835 ... 125000
47849 ... 125000
47853 ... 125000
47872. t .125000
47874 ... 125000
47882. t .125000
47902 ... 125000
47920. t .125000
47972. t .125000
47982. t .125000
47990 ... 125000

Cuarenta y ocho mil

48020. t .125000
48042 ... 125000
48072. t .125000
48082. t .125000
48092 ... 125000
48094 ... 125000
48120. t .125000

49186 ... 125000
49194 ... 125000
49212 ... 125000
49220. t .125000
49272. t .125000
49282. t .125000
49320. t .125000
49367 ... 125000
49372. t .125000
49382. t .125000
49420. t .125000
49472. t .125000
49474 ... 125000
49477 ... 125000
49482. t .125000
49491 ... 125000
49520. t .125000
49572. t .125000
49577 ... 125000
49582. t .125000
49620. t .125000
49630 ... 125000
49670 ... 125000
49672. t .125000
49682. t .125000
49684 ... 125000
49720. t .125000
49754 ... 125000
49763 ... 125000
49772. t .125000
49782. t .125000
49788 ... 125000
49792 ... 125000
49820. t .125000
49872. t .125000
49876 ... 125000
49882. t .125000
49893 ... 125000
49904 ... 125000
49912 ... 125000
49920. t .125000
49929 ... 125000
49933 ... 125000
49966 ... 125000
49972. t .125000
49982. t .125000
49990 ... 125000
49993 ... 125000

Cincuenta mil

50020. t .125000
50021 ... 125000
50051 ... 125000
50072. t .125000
50082. t .125000
50120. t .125000
50153 ... 125000
50161 ... 125000
50172. t .125000
50182 ... 125000
50182. t .125000
50220. t .125000
50272. t .125000
50280 ... 125000
50282. t .125000
50298 ... 125000
50320. t .125000
50355 ... 125000
50372. t .125000
50382. t .125000
50395 ... 125000
50404 ... 125000
50405 ... 125000
50420. t .125000

51469 ... 125000
51472. t .125000
51482. t .125000
51520. t .125000
51521 ... 125000
51557 ... 125000
51572. t .125000
51582. t .125000
51620. t .125000
51625 ... 125000
51634 ... 125000
51655 ... 125000
51672. t .125000
51682. t .125000
51720. t .125000
51765 ... 125000
51772. t .125000
51778 ... 125000
51782. t .125000
51801 ... 125000
51820. t .125000
51872. t .125000
51882. t .125000
51907 ... 125000
51920. t .125000
51949 ... 125000
51951 ... 125000
51972. t .125000
51977 ... 125000
51982. t .125000
51991 ... 125000
51995 ... 125000

Cincuenta y dos mil

52020. t .125000
52072. t .125000
52082. t .125000
52120. t .125000
52147 ... 125000
52172. t .125000
52176 ... 125000
52182. t .125000
52220. t .125000
52272. t .125000
52282. t .125000
52283 ... 125000
52316 ... 125000
52320. t .125000
52324 ... 125000
52327 ... 125000
52372. t .125000
52382. t .125000
52389 ... 125000
52411 ... 125000
52420. t .125000
52469 ... 125000
52472. t .125000
52482. t .125000
52520. t .125000
52560 ... 125000
52572. t .125000
52582. t .125000
52606 ... 125000
52620. t .125000
52672. t .125000
52682. t .125000
52720. t .125000
52762 ... 125000
52772. t .125000
52780 ... 125000
52782. t .125000
52815 ... 125000

y cuatro mil

54017 ... 125000
54020. t .125000
54043 ... 125000
54052 ... 125000
54072. t .125000
54082. t .125000
54109 ... 125000
54120. t .125000
54167 ... 125000
54172. t .125000
54182. t .125000
54220. t .125000
54250 ... 125000
54272. t .125000
54279 ... 125000
54282. t .125000
54310 ... 125000
54320 ... 125000
54320. t .125000
54345 ... 125000
54372. t .125000
54382. t .125000
54405 ... 125000
54420. t .125000
54436 ... 125000
54472. t .125000
54482. t .125000
54520. t .125000
54572. t .125000
54582. t .125000
54620. t .125000
54672. t .125000
54682. t .125000
54684 ... 125000
54720. t .125000
54763 ... 125000
54771 ... 125000
54772. t .125000
54778 ... 125000
54782. t .125000
54785 ... 125000
54820. t .125000
54838 ... 125000
54872. t .125000
54882. t .125000
54887 ... 125000
54901 ... 125000
54920. t .125000
54972. t .125000
54982. t .125000
54991 ... 125000

Cincuenta y cinco mil

55005 ... 125000
55020. t .125000
55067 ... 125000
55072. t .125000
55082. t .125000
55088 ... 125000
55120. t .125000
55172. t .125000
55182. t .125000
55191 ... 125000
55220. t .125000
55238 ... 125000
55261 ... 125000
55262 ... 125000
55272. t .125000
55282. t .125000
55320. t .125000
55323 ... 125000

56315. c.125000
56316. c.125000
56317. c.125000
56318. c.125000
56319. c.125000
56319. a.1500000

56320

120.000.000

DE PESETAS

56321. a.1500000
56321. c.125000
56322. c.125000
56323. c.125000
56324. c.125000
56325. c.125000
56326. c.125000
56327. c.125000
56328. c.125000
56329. c.125000
56330. c.125000
56331. c.125000
56332. c.125000
56333. c.125000
56334. c.125000
56335. c.125000
56336. c.125000
56337. c.125000
56338 ... 125000
56338. c.125000
56339. c.125000
56340. c.125000
56341. c.125000
56342. c.125000
56343. c.125000
56344. c.125000
56345. c.125000
56346. c.125000
56347. c.125000
56348. c.125000
56349. c.125000
56350. c.125000
56351. c.125000
56352. c.125000
56353. c.125000
56354. c.125000
56355. c.125000
56356. c.125000
56357. c.125000
56358. c.125000
56359. c.125000
56360. c.125000
56361. c.125000
56362. c.125000
56363. c.125000
56364. c.125000
56365. c.125000
56366. c.125000
56367. c.125000
56368. c.125000
56369. c.125000
56370. c.125000
56371. c.125000
56372. c.125000
56372. t .125000
56373. c.125000
56374. c.125000
56375. c.125000
56376. c.125000
56377. c.125000
56378 ... 125000
56378. c.125000

57313 ... 125000
57320. t .125000
57329 ... 125000
57331 ... 125000
57365 ... 125000
57372. t .125000
57382. t .125000
57401 ... 125000
57406 ... 125000
57420. t .125000
57439 ... 125000
57457 ... 125000
57472. t .125000
57482. t .125000
57485 ... 125000
57520. t .125000
57572. t .125000
57582. t .125000
57588 ... 125000
57607 ... 125000
57620. t .125000
57646 ... 125000
57672. t .125000
57682. t .125000
57720. t .125000
57750 ... 125000
57772. t .125000
57776 ... 125000
57782. t .125000
57820. t .125000
57845 ... 125000
57872. t .125000
57882. t .125000
57906 ... 125000
57920. t .125000
57937 ... 125000
57955 ... 125000
57959 ... 125000
57969 ... 125000
57972. t .125000
57978 ... 125000
57982. t .125000

Cincuenta y ocho mil

58020. t .125000
58028 ... 125000
58072. t .125000
58082. t .125000
58120. t .125000
58172. t .125000
58182. t .125000
58203 ... 125000
58220 ... 125000
58220. t .125000
58242 ... 125000
58257 ... 125000
58272. t .125000
58282. t .125000
58297 ... 125000
58320 ... 125000
58320. t .125000
58372. t .125000
58382. t .125000
58391 ... 125000
58420. t .125000
58433 ... 125000
58452 ... 125000
58472. t .125000
58482. t .125000
58497 ... 125000
58520. t .125000
58572. t .125000
58582. t .125000
58620. t .125000

59682. t .125000
59687 ... 125000
59720. t .125000
59747 ... 125000
59772. t .125000
59777 ... 125000
59782. t .125000
59783 ... 125000
59813 ... 125000
59820. t .125000
59872. t .125000
59882. t .125000
59919 ... 125000
59920. t .125000
59967 ... 125000
59972. t .125000
59982. t .125000

Sesenta mil

60015 ... 125000
60018 ... 125000
60020. t .125000
60062 ... 125000
60072. t .125000
60082. t .125000
60120 ... 125000
60120. t .125000
60137 ... 125000
60172. t .125000
60182. t .125000
60204 ... 125000
60219 ... 125000
60220. t .125000
60240 ... 125000
60272. t .125000
60282. t .125000
60320. t .125000
60372. t .125000
60382. t .125000
60420. t .125000
60440 ... 125000
60472. t .125000
60482. t .125000
60507 ... 125000
60520. t .125000
60572. t .125000
60582. t .125000
60608 ... 125000
60620. t .125000
60628 ... 125000
60672 ... 125000
60672. t .125000
60680 ... 125000
60682. t .125000
60707 ... 125000
60720. t .125000
60727 ... 125000
60752 ... 125000
60772. t .125000
60782. t .125000
60811 ... 125000
60820. t .125000
60872. t .125000
60882. t .125000
60920. t .125000
60956 ... 125000
60972. t .125000
60982. t .125000
60999 ... 125000

Sesenta y un mil

61020. t .125000
61072. t .125000

62282. t .125000
62294 ... 125000
62300 ... 125000
62302 ... 125000
62310 ... 125000
62320. t .125000
62364 ... 125000
62372. t .125000
62382. t .125000
62408 ... 125000
62420. t .125000
62445 ... 125000
62453 ... 125000
62455 ... 125000
62472. t .125000
62482. t .125000
62484 ... 125000
62493 ... 125000
62507 ... 125000
62520. t .125000
62545 ... 125000
62550 ... 125000
62572. t .125000
62582. t .125000
62620. t .125000
62626 ... 125000
62672. t .125000
62680 ... 125000
62682. t .125000
62691 ... 125000
62720. t .125000
62738 ... 125000
62746 ... 125000
62772. t .125000
62782. t .125000
62820. t .125000
62823 ... 125000
62872. t .125000
62882. t .125000
62883 ... 125000
62920. t .125000
62957 ... 125000
62972. t .125000
62982. t .125000

Sesenta y tres mil

63010 ... 125000
63020. t .125000
63028 ... 125000
63043 ... 125000
63053 ... 125000
63066 ... 125000
63072. t .125000
63082. t .125000
63120. t .125000
63138 ... 125000
63172. t .125000
63182. t .125000
63204 ... 125000
63216 ... 125000
63220. t .125000
63224 ... 125000
63272. t .125000
63282. t .125000
63306 ... 125000
63310 ... 125000
63320 ... 125000
63320. t .125000
63339 ... 125000
63342. 6000000
63354 ... 125000
63372. t .125000
63382. t .125000

64652 ... 125000
64857 ... 125000
64672. t .125000
64677 ... 125000
64682. t .125000
64720. t .125000
64731 ... 125000
64772. t .125000
64782. t .125000
64820. t .125000
64824 ... 125000
64872. t .125000
64882. t .125000
64920. t .125000
64930 ... 125000
64949 ... 125000
64972. t .125000
64982. t .125000

Sesenta y cinco mil

65020. t .125000
65030 ... 125000
65047 ... 125000
65050 ... 125000
65072. t .125000
65082. t .125000
65120. t .125000
65133 ... 125000
65137 ... 125000
65172. t .125000
65182. t .125000
65193 ... 125000
65220. t .125000
65229 ... 125000
65243 ... 125000
65272. t .125000
65282. t .125000
65287 ... 125000
65320. t .125000
65372 ... 125000
65372. t .125000
65382. t .125000
65410 ... 125000
65420. t .125000
65472. t .125000
65482. t .125000
65495 ... 125000
65510 ... 125000
65520. t .125000
65569 ... 125000
65572. t .125000
65575 ... 125000
65582. t .125000
65620. t .125000
65672. t .125000
65682. t .125000
65702 ... 125000
65720 ... 125000
65720. t .125000
65765 ... 125000
65768 ... 125000
65772. t .125000
65782. t .125000
65820. t .125000
65824 ... 125000
65852 ... 125000
65872. t .125000
65882. t .125000
65902 ... 125000
65920. t .125000
65972. t .125000
65982. t .125000
65987 ... 125000

NOTA. Además de los números expresados en esta lista, han sido agraciados con el reintegro de 25.000 pesetas cada uno, todos los billetes que terminen en 2, a excepción del que ha obtenido el premio mayor.

M.C.D.2022

VOLEIBOL de Segunda División Femenina

Cafés Tarrero, líder en la Primera Fase

C. V. Cafés Tarrero con su entrenador Rafael Aguado (Foto LUIS)

C.V. MUEBLES GABANES: 1
C.V. CAFES TARRERO: 3

En el encuentro que cerraba esta primera fase del Campeonato Nacional de Liga de la Segunda División Femenina, el Cafés Tarrero, alcanzó una nueva victoria, por tres set a uno, con parciales de 15-9, 13-15, 15-9 y 15-9 frente al C.V. Muebles Gabanes, de Miranda de Ebro, en partido celebrado el pasado domingo en terreno del equipo mirandés.

El encuentro fue, practicamente en su totalidad, dominado por el equipo palentino, que únicamente en el segundo set se vio sorprendido por el equipo adversario anotándose este el mismo, más por los errores palentinos que por los aciertos del contrario.

Partido, pues, sin demasiada historia, bien planteado por Cafés Tarrero, que únicamente pecó de demasiados fallos en el saque, mostrándose contundente en su ataque y muy seguro en sus líneas defensivas, sobre las que una y otra vez se estrellaban los ataques del equipo mirandés, que no encontró forma de romper las sólidas líneas palentinas.

El resumen de esta primera fase, ha sido altamente positivo para Cafés Tarrero, que ha cosechado cinco victorias por una sola derrota, erigiéndose así como líder de su grupo desde el primer encuentro, liderato que no ha abandonado ni una sóla jornada y que ha propiciado su pase a la A-1 en la siguiente fase, que se disputará a partir del próximo mes de enero y que además de Cafés Tarrero, estará formada por los siguientes equipos, Dulciora Universidad de Valladolid, Sangar, de Venta de Baños y C.P.A., también de Valladolid

Confiamos que esta segunda fase sea tan positiva para Cafés Tarrero como la primera y consiga así su pase al sector de ascenso a la Primera División Nacional.

FUTBOL JUVENIL

Ave María 3, Dueñas 1

Campo Viñalta. Alineaciones:

Ave María: Tamayo; Goyo, Del Río, Miguel, Roberto, Castellanos, Fernando, Gil, Pajares (Nano), Oscar (Barrio II) y Pedro.

Dueñas: Duque; Vallejo, De la Fuente, Chico, Carlos, Jesús, Víctor, Fernando, Rodrigo, Bueno y Gaono (David).

Arbitró el Sr. González Rico. Bien.

Goles: 1-0, minuto 18, Fernando; 1-1, m. 43, Víctor; 2-1, m. 68, Barrios II; 3-1, m. 84, Gil.

A pesar de las muchas bajas presentadas por el equipo del Ave María en su formación inicial, a base de tesón, lucha y ganas, el C. D. Ave María doblegó al siempre difícil e incómodo Dueñas que mostró muy buenas maneras.

El Dueñas movió bien el balón en el primer tiempo, pero en el segundo cuando tenían a su favor el viento, no supieron serenar su juego y fue el Ave María quien en un derroche de entusiasmo y entrega se llevó el partido consiguiendo a la vez lo que club, afición y directivos pretenden: jugar, callar y dejar al árbitro hacer su labor.

Destacados: Por el Ave María, Fernando, Del Río, Goyo y Tamayo.

Por el Dueñas. Duque, Carlos, Víctor y Jesús.

El C. D. Ave María desea Felices Fiestas a todos los colaboradores, simpatizantes, jugadores y familiares del club.

CASTILLA 2
CRISTO OLIMPICO 0

Partido disputado en la mañana del domingo en el campo de «La Balastera».

Fue dirigido por el Sr. Sevilla Herrán, y los equipos presentaron las siguientes alineaciones:

C.D. Castilla: Juan C. I; Juan C. II, Víctor, García, Roberto; Jorge Alfredo, Polaco (Obispo); Luis, José A. (Juan), Marina.

Cristo Olímpico: Bilbao; de la Gala Sito Pajares, Nacho; Javi, Vela (Gómez), Vidal; Ovejero, Guadilla (Rodolfo), García.

Goles
1-0 mn. 10 Luis.
2-0 min. 40 Luis.

Comentario:

El partido fue de escasa calidad, debido principalmente al fuerte viento reinante durante todo el encuentro.

En la primera parte, actuando con el aire a favor, el Castilla, batió por dos veces la meta defendida por Bilbao, dejando de esta forma sentenciado el encuentro.

En la continuación el Cristo Olímpico, creó más situaciones de gol que en el primer período, no consiguiendo batir a Juan Carlos, a pesar de la mala actuación de la defensa castillista.

Destacaron por el C.D. Castilla Luis y por el Cristo Olímpico Guadilla y Javi.

JOSE HERRANZ GARCIA
MEDICO - DENTISTA
Odontólogo de la Seguridad Social
Plaza S. Lázaro, 2, 2.° Izda. — Tfno. 74 34 38 — Palencia

FUTBOL-SALA en Aguilar

UNDECIMA JORNADA DEL CAMPEONATO DE INVIERNO

Resultados de la undécima jornada del campeonato de fútbol-sala de Aguilar de Campoo.

PRIMERA DIVISION

Resultados:

Colchoneros-Dr. Sandok	2-0
Confecciones Tomás-Gullón	6-5
Excator - Pink-Floyds-Cajapalencia	1-5
Talleres Ruiz Calderón-Plentus Mataporquera	3-4
C. O. C. S. P.-Espejos-Zarenna Q. P.	2-5
Bar Cata - Pink-Floyds-Laser 2	13-5
El Soto Cine Amor-Rayo Cantabria	2-3

CLASIFICACION

	J.	Ptos.
1.—Plentus Valdeolea	11	18+8
2.—Talleres Ruiz Calderón	11	16+4
3.—Bar Cata	11	15+3
4.—Pink-Floyds-Caja Palencia	11	15+5
5.—El Soto Cine Amor	11	14+2
6.—Zarenna Q. P.	11	14+4
7.—Pink-Floyds-Laser-2	11	11+1
8.—Rayo Cantabria	11	9—1
9.—Confecciones Tomás	11	9—3
10.—Excator	11	9—3
11.—Gullón	11	8—2
12.—C. O. C. S. P.-Espejos	11	6—6
13.—Dr. Sandok	11	3—5
14.—Colchoneros	11	3—7

SEGUNDA DIVISION

Resultados:

Easo Zona Verde-Zarenna	3-2
Cárnicas Ramos - Dalas-84 (R. T.)	0-2
Dios Te Libre - Autoescuela Kake	3-0
At. Burgalés - Gatsby-Disco Bar	8-1
Fortuny-Motos Serrano - Anto Todo M. Calma	1-5
Castella-Penosos	7-0
Outside-Bassa Ibiza - La Piraña	3-2

CLASIFICACION

	J.	Ptos.
1.—Dalas-84	11	21+11
2.—Easo-Zona Verde	11	20+8
3.—Castella	11	18+6
4.—Dios Te Libre	11	15+3
5.—At. Burgalés	11	15+3
6.—Outside-Bassa Ibiza	11	13+1
7.—Zarenna	11	11+1
8.—La Piraña	11	10+2
9.—Penosos	11	9—1
10.—Auto Escuela Kake	11	8—2
11.—Gatsby-Disco Bar	11	6—4
12.—Ante Todo Mucha Calma	11	2—8
13.—Fortuny-Motos Serrano	11	0—12

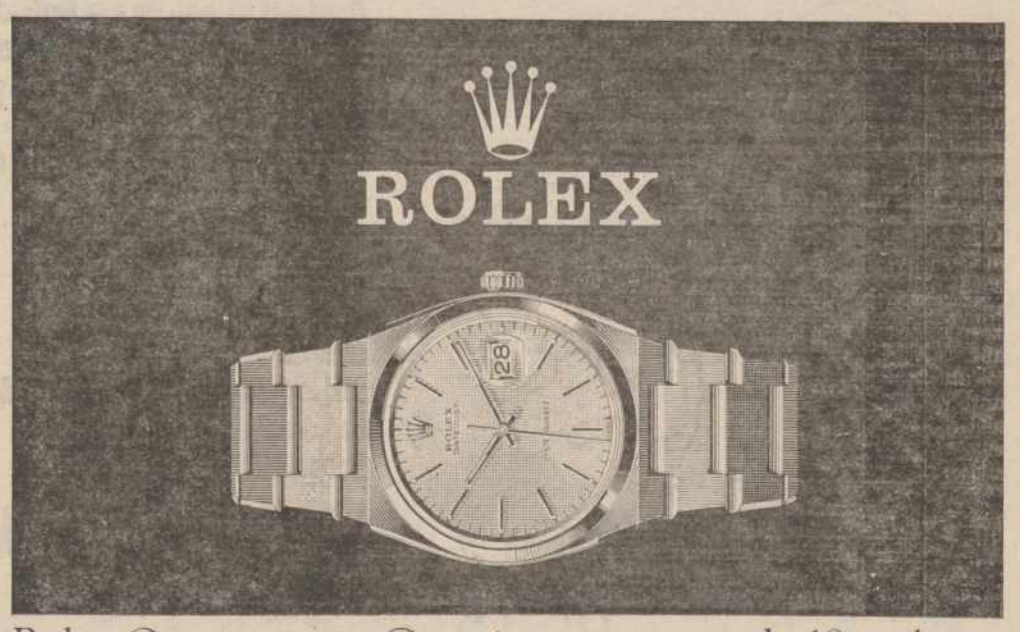

Rolex Oysterquartz. Cronómetro en oro de 18 quilates, acero y oro o acero con brazalete integrado a juego.

MEGINO
Mayor, 31. 34001 PALENCIA

M.C.D.2022

BALONCESTO de Segunda División Nacional

Resultados y clasificación

Resultados correspondientes a la décima jornada:

GRUPO A

CAJAPALENCIA-Santiago	86 83
Estudiantes Calfensa Cervezas Skol ...	75-110
San Rosendo-Trébol Grupo	67-75
Area de Bricolage-Ca asanz	79-88
Aldi Avilés-Prodiecu	99-80
Bosco C. Carballo-Queso Riespri Z. ...	110-81

La clasificación:

	J.	G.	P.	Ptos
1.—Cervezas Skol	10	10	0	20
2.—Trébol Grupo	10	9	1	19
3.—CAJAPALENCIA	10	6	4	16
4.—Estudiantes Calfensa .	10	6	4	16
5.—Calasanz	10	5	5	15
6.—Queso R. Zamora	10	4	6	14
7.—Bosco C. Carballo	10	4	6	14
8.—Aldi Avilés	10	4	6	14
9.—Santiago	10	3	7	13
10.—San Rosendo	10	3	7	13
11.—Prodiecu	10	3	7	13
12.—Area de Bricolage	10	3	7	13

La liga de segunda division descansará hasta el día 11 de enero. En esa jornada, la undécima, el Cajapalencia visitará al Queso Riespri Zamora.

En partido homenaje al desaparecido Enrique Margall

El Ron Negrita derrotó 109 - 102 a la Selección Española

• DRAZEN PETROVIC no compareció en Juvenalia por impedírselo su entrenador

Badalona (Barcelona), 23 (EFE).—El Ron Negrita Juventud venció, en la prórroga a la selección española, 109-102 (42-36) (92-92) en encuentro de homenaje al desaparecido jugador Enrique Margall, disputado anoche en el Pabellón del Juventud ante unos 5.500 espectadores.

Ron Negrita, 109 (42+50+17): Montero (9), Villacampa (25), Margall (10), Schultz (18) y Soler (2) —cinco inicial—, Jofresa (13), espo (11), Johnson (15), Bartolomé (2), Pardo (4) y Paco Jiménez.

Selección Española: Díaz (10), Fernando Arcega (16), Ferrán Martín (12), Epi (19), Laso (4) —cinco inicial—, J. A. Arcega (2), Sibilio (7), Aller (7), Romay (16), Ortiz (2), Coll (5), Pagés (2) y Aldrey.

Arbitros: Mitjana y Sanchis.

Emotivo acto el realizado en homenaje al fallecido Enrique Margall, tanto por el juego desarrollado en la pista, que no fue precisamente de guante blanco, como por la masiva asistencia de público que presenció un encuentro en el que ambos conjuntos pusieron todo su saber en el juego.

La selección nacional, que inició el partido con ventajas en el electrónico logrando en el minuto 7 de juego un (4-15) a su favor, vio como poco a poco los locales se centraban y lograban, más conjuntados igualar primero y superar después al quinteto nacional.

Al final de los primeros veinte minutos el marcador ya se había decantado por el Ron Negrita que se retiraba al descanso con seis puntos de ventaja (42-36).

En la segunda parte el juego fue algo más pausado pero sin que por ello se dejara notar el deseo de ambos conjuntos de obtener la victoria.

En este periodo el equipo del Ron Negrita marchó siempre por delante aunque al final del periodo reglamentario el marcador señalaba un 92-92, fiel reflejo de lo que había ocurrido en el Pabellón.

La necesaria prórroga fue para los locales que gracias a un triple de Crespo en los últimos instantes, lograba vencer a la Selección Nacional que sacó a todos los hombres disponibles.

Como acto preliminar se disputó un encuentro entre un equipo de veteranos del Juventud y una selección catalana que se decantó a favor de los primeros por 78-74 (30-44).

DRAZEN PETROVIC NO COMPARECIO EN JUVENALIA

Madrid, 23 (EFE).—Los miles de chavales que esperaban ansiosos en el pabellón del diario deportivo Marca en Juvenalia la presencia de la estrella yugoslava de baloncesto Drazen Petrovic, no pudieron reprimir una sonora pita cuando conocieron que el jugador balcánico no acudiría a la cita.

Petrovic, que llegó a las 13.30 horas a Madrid con la selección yugoslava de baloncesto, para participar en el Torneo de Navidad del Real Madrid que hoy se inicia, se había comprometido a acudir esta tarde al "stand" que Marca tiene instalado en Juvenalia.

Sin embargo, Kremir Cosic, entrenador de la selección yugoslava, se sintió muy molesto ayer al enterarse de que Petrovic había concertado dicho evento sin contar con él y le prohibió terminantemente acudir a Juvenalia.

En este sentido, Manuel Saucedo, redactor jefe de Marca, dijo a EFE que "Petrovic, pese a estar muy cansado por el viaje, estaba dispuesto a venir, pero Cosic se lo ha prohibido y le ha obligado a dormir la siesta para poder estar en mejores condiciones en el entrenamiento que tienen previsto realizar a las 8 de la tarde en el Palacio de los Deportes"

Para justificar y, en lo posible paliar la ausencia de la estrella balcánica, se presentaron en Juvenalia los padres del jugador, quienes comentaron que "Drazen tiene mucho miedo y está muy nervioso por jugar por primera vez en Madrid desde que fichara el pasado mes de octubre por el Real para la temporada 88-89".

Viserka y Yole Petrovic reiteraron que la no comparecencia de su hijo se había debido a causas ajenas al jugador y que están muy contentos de que Drazen vaya a jugar en el Real Madrid, "aunque preferiríamos que su hermano Alexander también estuviera en un equipo español".

JOSE CARGOL, NUEVO FICHAJE DEL MADRID

Madrid, 23 (EFE).—José Cargol Costa, un pivot de 18 años, de 2,05 metros, ha firmado contrato con el Real Madrid, equipo con el que jugará lo que queda de temporada y los tres próximos años.

El jugador proviene del Basquet Santa Coloma, de Gramanet, y ha sido internacional juvenil.

NAVIDAD: NI DIALOGO DE BESUGOS, NI REBAÑO DE CORDEROS.

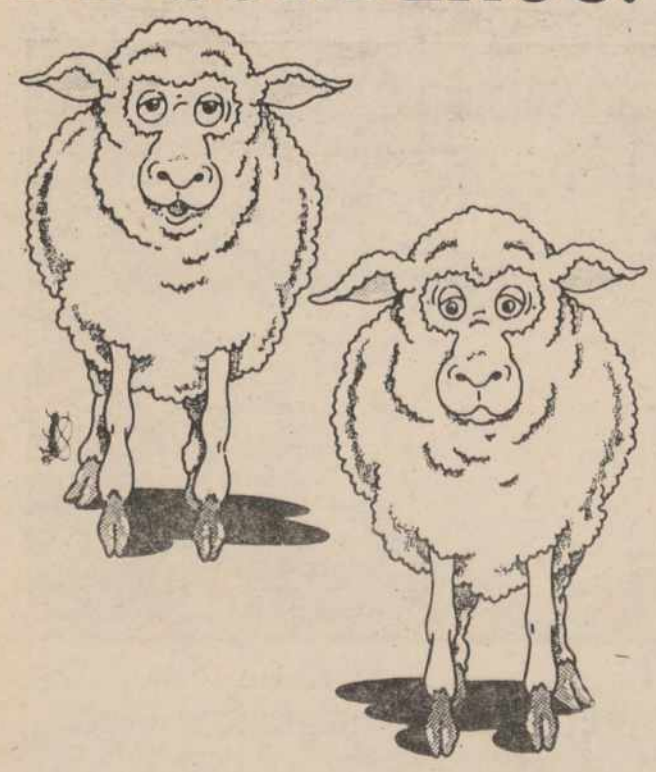

Que si lo típico es esto o aquello...
Que si todo está por las nubes...
Ponga más imaginación a su Navidad.
Unas vueltas por el mercado y seguro que encontrará otros muchos productos para elegir.
Carnes, pescados, verduras y frutas del tiempo...
Todo tan apetecible. De la máxima calidad.
Y, por supuesto, más asequible en cualquier momento.
Sólo le queda darle ese toque entrañable, tradicional.
De Navidad.

PORQUE ES NAVIDAD

JUNTA DE CASTILLA Y LEON
Consejería de Bienestar Social

DELEGACION TERRITORIAL DE BIENESTAR SOCIAL. TF. 74 91 00
OFICINA MUNICIPAL DE INFORMACION AL CONSUMIDOR DE PALENCIA. TF. 75 26 36
OFICINA MUNICIPAL DE INFORMACION AL CONSUMIDOR AGUILAR CAMPOO. TF. 12 24 25
OFICINA MUNICIPAL DE INFORMACION AL CONSUMIDOR DE GUARDO. TF. 85 00 76
OFICINA MUNICIPAL DE INFORMACION AL CONSUMIDOR VENTA DE BAÑOS. TF. 77 08 12
UNION DE CONSUMIDORES DE PALENCIA. TF. 72 33 92
ASOCIACION AMAS DE CASA Y CONSUMIDORES "NUBIS" PALENCIA. TF. 74 48 26
FEDERACION CASTELLANO-LEONESA A. CASA, CONSUMIDORES Y USUARIOS. TF. 74 48 26

CLUB FRONTENIS PALENCIA

RESULTADOS DE LA QUINTA JORNADA DEL CAMPEONATO SOCIAL

Resultados de la quinta jornada del Campeonato Social de Frontenis:

Félix Martín y Julián Galindo, 23; Fernando Mediavilla y César Herrero, 25.

Felipe Pérez y José Luis Martín, 25; Juan Braulio Arzoz y Fidel Ruiz, 21.

Jesús Hernández y José Antonio Fernández, 17; Carlos Fernández y Francisco Javier, 16.

Arturo González y Domingo Rabanal, 21; González Fernández y Modesto Marguello, 11.

Elisardo Alvarez y César Crespo, 25; Amadrod Luengo y Abel Alvarez, 21.

Francisco Andreo y José Ignacio García, 25; Saturnino Zamora y Adolfo Barrio, 19.

M.C.D.2022

ELEGIDOS POR LA AGENCIA ASSOCIATED PRESS

MARADONA y NAVRATILOVA, "deportistas internacionales 1986"

Londres, 23 (EFE).—El argentino Diego Armando Maradona, principal artífice de la victoria de su selección en la Copa del Mundo de Fútbol de México, y la estadounidense Martina Navratilova, ganadora este año por quinta vez consecutiva en el torneo de tenis de Wimbledon, han sido elegidos "deportistas internacionales 1986" por la agencia internacional de noticias Associated Press.

Los periodistas deportivos de dicha agencia concedieron, en la votación masculina, 70 puntos a Maradona. En segundo lugar clasificaron, con 41, al boxeador norteamericano Mike Tyson, el más joven púgil que nunca ganara el título mundial del peso pesado. A sus 20 años, puso K. O. a Trevor Berbick en el primer asalto de la pelea titular de la categoría del CMB que le otorgaba el cetro.

Tercero, con 38 puntos, ha sido el tenista checoslovaco Ivan Lendl, ganador este año de los abiertos de Francia y Estados Unidos y del Masters de tenis, y que finalizó en primera posición en la clasificación de la ATP.

En la votación femenina, Navratilova aparece con 58 puntos, seguida de la atleta de Alemania del Este Heike Dreschler, con 53, plusmarquista mundial de salto de longitud. Tercera, con 49 puntos, ha sido la mediofondista noruega Ingrid Kristiansen, poseedora de los records mundiales de 10.000 y 5.000 metros.

Arbitros para la próxima jornada

ESPINA BARRIOS dirigirá el C. D. PALENCIA C. O. — GUARDO

Madrid, 23 (EFE).—El colegiado tinerfeño Socorro González dirigirá el partido Real Madrid - Gijón, de la próxima jornada en Primera División.

Los árbitros designados para los partidos del próximo fin de semana son estos:

PRIMERA DIVISION

Mallorca - Santander, Guruceta Muro.
Cádiz - Barcelona, Soriano Aladrén.
Sabadell - Osasuna, Merino González.
Sevilla - Real Sociedad, Valdés Sánchez.
Ath. Bilbao - Betis, Crespo Aurré.
Valladolid - Zaragoza, Bayarri Ribelles.
Real Madrid - Gijón, Socorro González.
Español - Las Palmas, García de Loza.
Murcia - At. Madrid, Sánchez Arminio.

SEGUNDA DIVISION

Cartagena - Castellón, Villena Peña.
Oviedo - Barcelona At., Estremo Coscolín.
Coruña - Sestao, Esteban Díaz.
Hércules - Bilbao Ath., Díaz Rodríguez.
Huelva - Elche, Presas López.
Logroñés - Rayo Vallecano, Pérez Gallego.
Málaga - Jerez, Gómez López.
Figueras - Celta, Vidal Torres.
Valencia - Castilla, Ferrer Andión.

TERCERA DIVISION
(Grupo VIII)

Bembibre - Ponferradina, Santamaría Uzqueda.
Benavente - Segoviana, **Lerma Merino (palentino).**
Cultural León - Universitario Cuesta Girón.
Briviesca - Salmantino, Marne Caballero.
Rácing Lermeño - Béjar Ind., Rivas Fernández.
C. D. PALENCIA C. O. - GUARDO, Espina Barrios.
Avila - HERRERA, García Moreno.
Valladolid Pr. - Astorga, Alonso Cano.
Medinense - Leonesa, Pérez Alvarez.
Toreno - Zamora, Sánchez Regidor.

Se abre una vía de diálogo entre el CSDD y el Comité de Competición de la FEF

Madrid, 23 (EFE). — Representantes del Comité Superior de Disciplina Deportiva (CSDD) y del Comité de Competición de la Federación Española de Fútbol (FEF), se reunieron ayer tarde para tratar los posibles malos entendidos surgidos entre ambos organismos, tras la carta que la FIFA envió a José Luis Roca, presidente de la Federación Española de Fútbol.

Por parte del CSDD estuvieron presentes Fernando Elola-Olaso y Andrés Mombiedro presidente y vocal del CSDD, y por parte del Comité de Competición, Lorenzo Gallardo, presidente, y Fernando Vara del Rey, secretario.

Tras la reunión, que tenía como objetivo aclarar la postura de la FEF con respecto al CSDD, Elola-Olaso manifestó que el asesor jurídico de la Federación les había dicho que, "nuestro Comité pertenece a un orden jurisdiccional deportivo y es un órgano al que se puede recurrir por parte de los deportistas".

Elola-Olaso añadió "Hemos salido muy satisfechos, y además se han puesto las bases para que las relaciones entre nosotros y el Comité de Competición sean fructíferas".

Un portavoz de la FEF, por su parte, mostró su satisfacción por la actitud receptiva y buen criterio del nuevo presidente del CSDD, e indicó que: "Estoy seguro que se abre una vía de diálogo entre ambos organismos, que será muy positiva para un futuro inmediato".

CAMPEONATO DE FUTBOL DE EMPRESAS • TROFEO

caja de ahorros y m.p. de salamanca

¡SIEMPRE DONDE HAY ACTIVIDAD!

En la primera Jornada de la «vuelta» de este Campeonato, que se celebró por causas imprevistas en los domingos 14 y 21 de este mes, con la colaboración del Patronato Municipal de Deportes, los resultados fueron los siguientes:

DISCOTECA DESIREE: 3;
BAR PALENTINO: 3.

CAMPO DE LA SALLE

Disco Desiree: Fernando (Chuchi), Jesús, Juanjo, Féliz, Lazcano, Toño, Benjamín, Pedro, Uge, Manolo Pastor, Manolo Pérez.

Bar Palentino: Montoya, Alfonso, Serafín, J. Antonio, Manrique, Leandro, Abarquero Seve, Garijo, Roque (Pedro José), Carlines.

Arbitro: Sr. Rodrigo. Bien.

Gran partido de la Discoteca Desirée, que dominó en el marcador durante todo el encuentro, a pesar de las numerosas bajas que tenía.

Goles: Palentino: Roque, Carlines, Garijo.

Desirée: Manolo Pastor (penalty), Uge, Manolo Pastor (Penalty).

BAR SKARLOTAS, 1;
DEPORTES ARTIZA, 5.

CAMPO DE MARIANHILL

Bar Skarlotas: Javier, Benito, Enrique Elices, Lobera, Herrero, Constancio, Pajares, Alberto, Gordaliza, Alonso.

Deportes Artiza: Chema, Celayeta, Riki (Munguía), Castrillejo, Pallarés, Rodrigo, Caballero (Toño), Izquierdo, José (Abdón), Fernández, Sito.

Fue un partido muy bien jugado por parte del Artiza. A los diez minutos éstos marcaban por mediación de Sito de un trallazo impresionante desde fuera del área, aunque el Skarlotas, con gol de Constancio en el mn. 35 conseguía el empate. Nada más empezar el segundo tiempo, mn. 7 José del Artiza, que buscó el gol todo el tiempo, puso a su equipo por delante. Luego su compañero Toño consiguió dos goles más. ¡Qué gran jugador si estuviera más en forma! Sito volvió a marcar en el mn. 70 y el Artiza jugó más tranquilamente.

Arbitro: Sr. Melgosa: estuvo bien, dejando jugar a los dos equipos.

BODEGA O'POTE, 0;
BAR TROMPADERO, 2.

CAMPO DEL G. E. FASA

Bodega O'Pote: Goyines, Jesus, Moli, Placer, Emi, Siru, José, Javi (Mayo), Lucio, Grijotano, Sito.

Bar Trompadero: José, J. Mari, Callejo, Tuti, Juan Luis, Isi, Carmelo, Tomás, Churri, Ramón, José Mari.

Aunque empezó ganando el Trompadero en el m. 20, la primera parte fue de dominio alterno y muy igualada. Los primeros 20 minutos de la segunda parte fueron de acoso del Trompadero, que aumentó la cuenta a 2-0. Ahí despertó la Bodega O'Pote, aunque su buen ataque no dio resultado merced, entre otras cosas, a la buena labor del portero del Trompadero, José.

Arbitro: Sr. Melosa II. Muy bien. No se le vió.

Goles: Trompadero: Churri, José Mari.

FASA RENAULT, 1;
BAR TOÑETE, 4.

CAMPO DEL G. E. FASA

Fasa Renault: Palacios, Ramiro, Santos, Pedro, Oscar, Rojo, Roberto, Crespo, Jorge, Juan, Julio (Posadas).

Bar Toñete: Oscar, Carlos, Miguel, Fermín, Sendino, Ricardo, Pochi, Javi, Numi, Jaime.

En líneas generales fue un mal partido. El equipo del Bar Toñete, pese a jugar todo el tiempo con diez jugadores, fue muy superior a los de Fasa malogrando una buena tanda de oportunidades.

Goles: Toñete: Numi, Ricardo, Miguel (2).

Fasa: Posadas.

Arbitro: Sr. Pérez Pérez. No tuvo problemas debido al buen comportamiento de los dos equipos. Fue protestado en algunos fucras de juego por los jugadores de Fasa. Bien.

CLASIFICACION

	J	P
JOYERIA LOPEZ	8	16
BAR TOÑETE	9	14
BAR PALENTINO	9	13
DEPORTES ARTIZA	9	10
DISCO DESIREE	9	8
BAR SKARLOTAS	9	8
BAR TROMPADERO	9	6
FASA RENAULT	9	2
BODEGA O'POTE	9	0

Con motivo de las fiestas navideñas, el Campeonato queda suspendido hasta el 11 de Enero del próximo año.

Cierre de las piscinas climatizadas en las Fiestas Navideñas

Con motivo de las Fiestas de Navidad, los próximos días, 24, 31 de diciembre y 6 de enero (Nochebuena, Nochevieja y Reyes), permanecerán cerradas al público las Piscinas Climatizadas en horario de tarde. Asimismo los días 25 de diciembre y uno de enero (Navidad y Año Nuevo) permanecerán cerradas durante todo el día.

¿SON SUFICIENTES 40 AÑOS PARA PONER EL MUNDO EN ORDEN?

Gracias a la Inmunización, Terapia de Rehidratación Oral, Lactancia Materna y Gráficas de Desarrollo, se están consiguiendo grandes avances en favor de la infancia.

Reducir la mortalidad infantil a la mitad es el objetivo del UNICEF.

Para seguir progresando necesitamos su ayuda.

¡Hágase socio!

Unicef
Asociación UNICEF-España
Solicite información:
Apartado de Correos 12.021
28080-MADRID

QUINIELAS: más de cinco millones para los de catorce

QH: Casi dos millones para los 5 plenos

Madrid, 23 (EFE).—Los 24 acertantes de catorce resultados de la Q-2 recibirán un premio de 5.584.357 pesetas, según información del Organismo Nacional de Loterías y Apuestas del Estado, una vez escrutado el 100 por 100.

De la Q-1 han aparecido 28 acertantes, que cobrarán 2.051.396 pesetas.

Los 2.701 acertantes de trece resultados de la Q-2 percibirán 49.620 pesetas, y los 48.052 de doce aciertos cobrarán 2.789 pesetas.

Datos de la jornada 17, del 21 de diciembre de 1986:

	Ptas.
Recaudación integra	913.090.460
Recaudación neta	835.477.771
55 por 100 para premios	459.512.774
Apuestas	45.654.523
Para cada categoría Q-2	134.024.559
Para categoría Q-1	57.439.097

Reparto provisional:

	Acert.	Premio
— Q-1:		
De 14	28	2.051.396
— Q-2:		
De 14	24	5.584.357
De 13	2.701	49.620
De 12	48.052	2.789

QH: CASI 2 MILLONES PARA LOS 5 PLENOS DE 6

Madrid, 23 (EFE).—Cerca de 2 millones de pesetas, concretamente 1.709.997, cobrará cada uno de los cinco poseedores de los boletos con seis aciertos en la QH del pasado domingo, en el hipódromo de Lasarte, según el escrutinio provisional al 100 por 110.

Con cinco aciertos se han registrado 844 boletos, que repartirán a razón de 10.130 pesetas; mientras que los de cuatro aciertos, en número de 22.192, repartirán a razón de 385 pesetas.

La recaudación se elevó a 46.636.300 pesetas, correspondiendo a premios 25.649.965, por lo que a cada categoría se destinó 8.549.988.

La combinación ganadora fue ésta:

1.ª carrera: (2) "Garcillan".
2.ª carrera: (1) o (12) "La Gitanilla" o "Erreka".
3.ª carrera: (1) "El Brujo".
4.ª carrera: (12) "Osa Mayor".
5.ª carrera: (3) "Panchito".
6.ª carrera: (3) "Pelirrojo".

M.C.D.2022

DOS NUEVOS AÑOS DE CONTRATO CON EL "BH", CONCENTRACION EN SIERRA NEVADA... Y "MEJOR DEPORTISTA PALENTINO"

JUAN MARTIN ZAPATERO ANTE SU PROXIMA TEMPORADA EN EL CICLISMO PROFESIONAL

Del 2 al 8 de febrero debuta en la "Ruta del Sol"

"INTENTARE NO DEFRAUDAR A LOS QUE VALORARON MI TRABAJO"

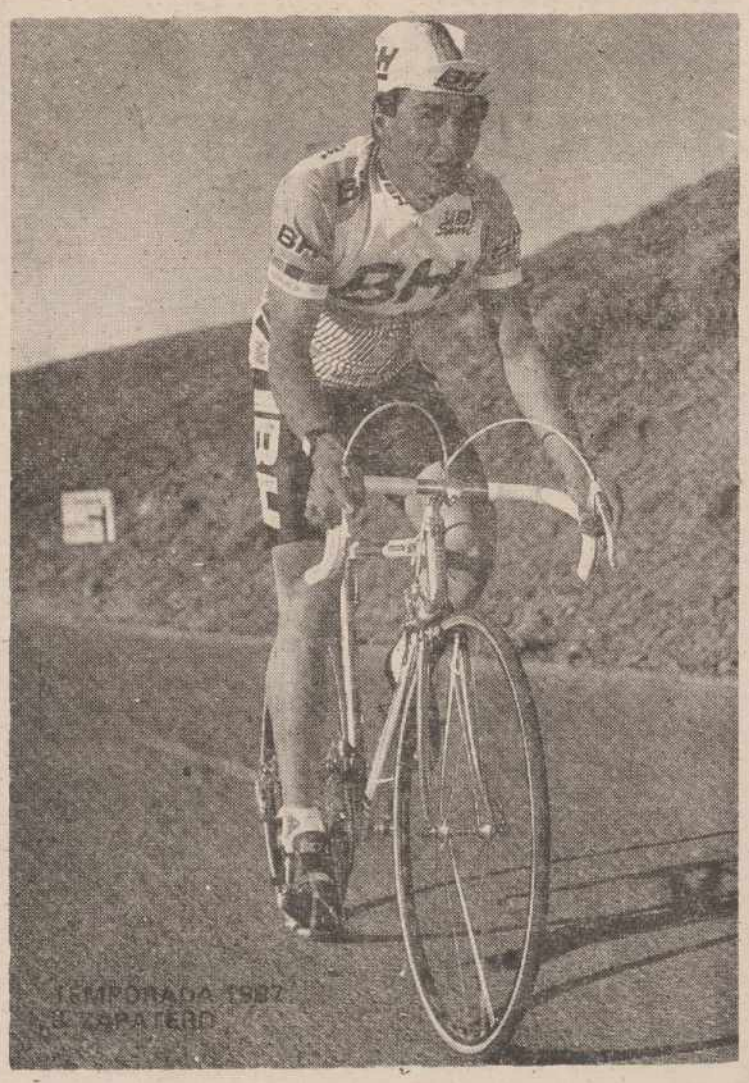

Juan Martín Zapatero Marcos

Su debut como ciclista profesional en las filas del Zor-BH la pasada temporada no pudo ser más positivo para nuestro querido paisano Juan Martín Zapatero Marcos.

A las victorias en tres importantes etapas entre las que destacó la correspondiente al "Tour del Porvenir", pronto se unió la renovación de contrato por dos nuevos años, en excelentes condiciones económicas, y, de postre, su elección como Mejor Deportista Palentino-86 en el transcurso de una fiesta celebrada en el Hotel Castilla Vieja en la noche del sábado.

Zapatero, que regresaba recientemente de Sierra Nevada donde ha estado concentrado con su equipo el BH durante 19 días, vivía de este modo otro éxito personal.

PREMIO INESPERADO

—Juan, con 22 años tu carrera deportiva no ha hecho más que empezar y los palentinos te han elegido Mejor Deportista ¡vaya marcha!

—Sí. Aparte de la edad lo cierto es que la temporada pasada fue bastante buena a nivel personal. Debutar como profesional y lograr algunos triunfos es francamente difícil en el ciclismo actual. Luego, "rematar" el año con este premio en la Gala del Deporte, es muy bonito.

—Aunque suene a tópico, pregunta obligada, ¿lo esperabas?

—No. Y menos al final. Sabía que estaba propuesto junto a gente importante como Arenas, Angelines Rodríguez y Alejandro Díez. Sólo estar con ellos en esa nominación ya era para mí motivo de orgullo.

—La victoria definitiva la conseguiste sobre Angelines Rodríguez en la 2.ª votación... y "al sprint"

—Fue muy emocionante y apurada como lo demuestra el 17-15 del resultado. Estaba claro que cualquiera podía ganar

ZAPATERO

aunque, por fortuna, fuera yo.

—Vamos, que junto a esa etapa del Tour del Porvenir, esto ha sido lo más bonito de tu corta trayectoria deportiva...

—Por supuesto. Los otros son triunfos distintos. Una Gala del Deporte y además en tu tierra es para sentirse orgulloso y a la vez feliz.

—Lo más triste de la noche del sábado, que tus padres no estuvieran presentes...

—En efecto. Sabes perfectamente que son mis primeros "fans". Fue realmente penoso que no lograra invitaciones para ellos.

CICLISMO

—Cambiando de tercio: hace poco que regresaste de Sierra Nevada...

—Estuve concentrado con mi equipo del 24 de noviembre al 12 de diciembre en que tuvo lugar la presentación oficial en Madrid. Durante esos días, además de contactar con los nuevos compañeros fichados y reencontrarnos los de la pasada temporada, practicamos esquí y gimnasia. Pero lo más importante era prepararnos en la altura ya que es indispensable para un ciclista.

—Con dos años más de contrato, tranquilidad...

—Sí... pero sin dormirse. Este deporte es un negocio y como en cualquier otro si quieren te echan. O, en este caso, de no cumplir no te llevan a carreras y eso, de cara al futuro, sería un auténtico descalabro.

—De todas las formas, los 22 años... y el rendimiento en 1986 son el mejor aval para Zapatero...

—Eso está claro. Mi mayor triunfo estriba en ganar pruebas. De 130 ciclistas profesionales españoles sólo 30 ganamos etapas el último año. En ese aspecto puedo sentirme privilegiado pues me impuse en tres. De los corredores hispanos, Alfonso Gutiérrez venció en siete ocasiones, el siguiente profesional en cinco... y luego yo en tres. Pienso que no está nada mal para el primer año como profesional.

—¿La próxima temporada?

—Debuto del 2 al 8 de febrero en la Ruta del Sol, como el año pasado, y espero hacer todo el calendario nacional. Además, al haberse ampliado la plantilla cuento con más posibilidades de correr en el extranjero.

—Vuelta a España y Tour de Francia, de momento inalcanzables...

—No me preocupa en exceso. Correr la Vuelta es importante para un ciclista y con 22 años sería muy bonito. Pero con 23-24 años habrá mayores garantías de hacer algún "pinito" en ella. Ahora quizás falte aún experiencia suficiente que se adquiere corriendo otras pruebas. Y si en alguna te salen las cosas mal aprendes mucho más.

PREPARACION

—¿Qué harás hasta la Ruta del Sol?

—Hasta después de Navidad piñón fijo, además de frontenis todas las mañanas. A partir del 12 de enero me desplazaré por mi cuenta a Alicante, donde tengo familia. Si quiero actuar con garantías en la Ruta del Sol debo entrenar fuerte con buen tiempo. La razón de mi marcha es por la climatología.

—El cambio de "sponsor", ¿favorece?

—Al ciclista le tiene que dar igual Zor que BH. Lo importante es cumplir por ti y el equipo, y que la casa se sienta satisfecha. Todo es un montaje publicitario y el corredor tiene que salir adelante por su cuenta defendiendo, eso sí, los colores del que le paga.

—¿Las condiciones económicas?

—Mucho mejores que el año anterior.

—¡Faltaría más!

—Pensé que me darían menos. A veces oyes hablar de millones para algunos ciclistas profesionales y nunca imaginas que alguna vez puedas obtenerlos tú. Actualmente, según están las cosas en este deporte, puede ganarse dinero. Me doy por bien pagado.

AMIGOS

—Con tanto éxito, los nuevos amigos se habrán multiplicado...

—Sólo lo son los que apoyan en los momentos malos tanto o más que en los buenos. Y este año pude comprobarlo en una etapa disputada en Burgos. Acababa en puerto y era uno de los más duros de España. Hubo aficionados palentinos que fueron a verme y lo cierto es que entré el último, a 15 minutos del vencedor, Lejarreta. En Palencia los comentarios surgidos eran de que estaba acabado. Se oían por todas las esquinas. Cuando el "bombazo" que supuso el Tour del Porvenir esas mismas personas que lo dijeron salieron a la palestra dándome palmadas. Pero entonces no lo necesitaba. No cabe duda que es la parte negativa de este deporte.

—¿Alguna cosa más?

—Que este año trataré de igualar la temporada pasada. Será difícil ya que los tres triunfos obtenidos y ahora este galardón de la Gala del Deporte van a elevar ese listón marcado inicialmente. Estos premios te dan más a conocer y obligan a un mayor esfuerzo para llevar alta esa bandera del "Mejor Deportista de Palencia". No será fácil pero lo intentaré para no defraudar a los que valoraron mi trabajo.

—Y sobre todo, a continuar con esa humildad que te caracteriza...

—Me gusta, como a todos, que la gente sepa quién soy, pero no presumo de ello.

oOo

De eso podemos dar fe.

Carlos M. SANTOYO

Equipo del BH 86-87 al completo. En la fila superior, Juan Martín Zapatero es el quinto por la izquierda

ALCOHOLICOS REHABILITADOS DE PALENCIA (A.R.P A.)

Si tienes problemas con el alcocol, A. R. PA., te lo soluciona. Consultas gratuitas, martes, miércoles y jueves, a partir de las cinco de la tarde.

DISPENSARIO ANTIALCOHOLICO

Tfnos. 75 05 49 y 72 89 58 — PALENCIA

Colabora D. G. Acción Social

M.C.D.2022

EN PREVENCION DE UNA ACCION TERRORISTA

DUPLICADOS LOS CONTROLES POLICIALES EN MADRID

Madrid, 23 (Efe).—Los controles anti-ETA han sido duplicados en Madrid en prevención de una acción terrorista del comando España durante estas Navidades, informaron a Efe fuentes policiales.

El dispositivo de seguridad, denominado "Bosque", y que se estableció en la capital madrileña en las semanas anteriores a las elecciones autónomas vascas el pasado día 30, ha sido incrementado desde esta semana.

A fin de desarrollar mayor efectividad y controlar los puntos y vías estratégicas de Madrid se ha aumentado el contingente de agentes uniformados del Cuerpo Nacional de Policía, procedentes de compañías de reserva, que colaboran con funcionarios adscritos a las comisarías madrileñas, dijeron las fuentes informantes.

El motivo de ampliar estas medidas de seguridad responde, según las mismas fuentes, a informaciones obtenidas sobre la posibilidad de que el comando "España de ETA Militar pudiera preparar un atentado en las Navidades a fin de "atraer la atención" y "presionar a una negociación con el Gobierno".

En el marco del dispositivo "Bosque", que hasta ahora desplegaba unas cuarenta unidades policiales de vigilancia diarios, y que ahora podrán llegar a más de ochenta, trabajan patrullas itinerantes de policía que efectúan seguimientos en sedes de edificios oficiales, establecimientos públicos y vías importantes de la capital, además de expertos en la lucha antiterrorista.

El plan policial consiste en un mayor uso de los helicópteros, la utilización de informática, a la que permanentemente están conectados las patrullas a fin de identificar a sospechosos, y control permanente de matrículas de vehículos.

Las diversas comisarías ubicadas en el área donde se han cometido, hasta ahora los atentados de ETA (zonas de Castellana, Ventas, El Viso, Diego de León, Serrano) realizan, además controles de coches que llevan aparcados más tiempo de lo habitual.

Lo que se pretende, dijeron las mismas fuentes, es poner las máximas dificultades para la realización de una acción terrorista y obtener máximas garantías para, si se produce, se pueda capturar a algún integrante del comando España.

EL CONGRESO EXTRAORDINARIO DE AP

SE CELEBRARA LA PRIMERA QUINCENA DEL MES DE FEBRERO

Madrid, 23 (Efe).—Alianza Popular celebrará su congreso extraordinario en la primera quincena del próximo mes de febrero, según dijo ayer el presidente de la comisión organizadora, Félix Pastor.

El dirigente aliancista no desmintió la hipotesis, barajada por Antonio Hernández Mancha, de que el congreso pudiera celebrarse el 7 o el 8 de febrero y se limitó a decir que se hará en la fecha más próxima posible.

El comité nacional de AP se reunió ayer en la sede central del partido para tratar de los preparativos del congreso extraordinario y designar a la totalidad de los seis miembros de la comisión de organización del congreso.

Los tres nuevos miembros de la comisión de organización, elegidos por unanimidad, son Isabel Barroso (ex vicepresidenta de AP), Jesús Moreno Posada (secretario general de Castilla-León) y Ricardo Peydro (presidente de nuevas generaciones AP-Madrid).

Los anteriores miembros designados son José Ramírez (vicepresidente del comité de conflictos y disciplina), Manuel Arquero (senador por Almeria) y Gaspar Ariño (catedrático de Derecho Administrativo).

Según anunció en rueda de prensa Félix Pastor, los 2.000 compromisarios que participarán en el congreso extraordinario, cuya sede estará en un lugar aún no fijado de Madrid, se elegirán entre el 17 y el 24 del mes de enero, por el sistema de listas abiertas.

Félix Pastor anunció que ha sido designado para proponer un proyecto de ponencia de estatutos que sería debatido en el congreso extraordinario.

En cuanto a la fecha exacta de esta cumbre de AP, Pastor dijo que corresponde fijarla a la Junta Directiva Nacional, previa propuesta del comité ejecutivo nacional que se reúne el próximo lunes.

Los criterios que Félix pastor manejara para su proyecto de ponencia serán acordes con su opinión, según dijo, de que «a Manuel Fraga le sucede el partido y, cuando desaparece de la vida política una persona de su carisma, es lógico que cambien los estatutos».

Miguel Herrero, vicepresidente ejecutivo, asistió a la rueda de prensa y dijo sobre la posibilidad de presentar una candidatura a la presidencia que «estamos a disposición del partido y a algunos nos corresponde quizá alguna cuota mayor de responsabilidad en busca de soluciones consensuadas y solidarias».

Respecto a su almuerzo de ayer con Antonio Hernández-Mancha, dijo Herrero que «no hemos tratado cuestiones personales, sino objetivas. Hemos tratado de los preparativos generales del Congreso y de las elecciones municipales y autonómicas».

QUEREMOS TRANSPORTARLE A 1987 FELIZMENTE.

SEUR
Servicio Urgente de Transportes.

M.C.D.2022

LAS OBRAS DEL EMBALSE DE RIAÑO SEGUIRAN ADELANTE

ASI LO AFIRMO SAENZ DE COSCULLUELA ANTE LA COMISION DE OBRAS PUBLICAS DEL CONGRESO

RECHAZO EL "DOCUMENTO DE ALTERNATIVAS"

Madrid, 23 (Efe).—La puesta en funcionamiento de la presa de Riaño «regulará la cabecera del río Esla», dijo ayer el ministro de Obras Públicas y Urbanismo, Javier Sáenz de Cosculluela.

En comparecencia, a petición propia, ante la Comisión de Industria, Obras Públicas y Servicios del Congreso de los Diputados, el ministro afirmó que el aprovechamiento para regadíos y producción hidroeléctrica del embalse de Riaño eran objetivos complementarios a la regulación citada.

«Es propósito firme de este Gobierno» dijo el ministro la continuación de las obras, con la construcción de un viaducto y las redes viarias necesarias.

Esta conclusión, añadió, hará que el embalse cause los efectos siguientes:

—Aumento de un 30 por ciento de la regulación de recursos con cargo a embalses del Estado en la Cuenca del Duero.

—Laminación de avenidas al objeto, no sólo de disminuir los riesgos y daños por inundación, sino también de poder recuperar unas 5.000 hectáreas de ribera.

—Garantía de los regadíos existentes.

—Garantía del caudal permanente aguas abajo de La Remolina a lo largo del río Esla hasta su desembocadura en el río Duero.

—Instalación de una potencia hidroeléctrica de 108.000 kilowatios en cumplimiento del Plan Energético Nacional, con la empresa Nacional de Electricidad (ENDESA) como concesionaria.

Sáenz de Cosculluela rechazó las alternativas al embalse de Riaño contenidas en un «Documento de Alternativas», a la vez que calificaba el estudio de «elaborado para confundir a la opinión pública».

La inversión pública realizada desde el año 1966, fecha de inicio de la construcción de la presa de Riaño, se valora por el Ministerio —en pesetas de 1986— en 22.000 millones de pesetas, de las que 8.000 millones corresponden a obra material y 14.000 millones a expropiaciones ya abonadas, básicamente en los años 1972, 1974 y 1977.

Tras recordar que el proyecto de embalse de regulación de la cabecera del río Esla se remonta a principios de siglo, Sáenz de Cosculluela apuntó que los plazos de ejecución de las obras en marcha finalizan en las siguientes fechas:

Variante de carreteras, finales 1987.

Terminación y cierre de la presa, finales de 1988.

En ejecución están las obras de 7 viviendas de protección oficial en el núcleo urbano de Nuevo Riaño.

El Ministerio afirmó que, con la puesta en funcionamiento de la presa se hará el regadío de 83.000 hectáreas y reiteró que el objetivo principal de las obras era la regulación de la cabecera del Río Esla, objetivo —dijo— «de interés nacional y del que se beneficiarán unas 45.000 personas».

Durante el debate parlamentario, el diputado Ramón Tamames, de Izquierda Unida, propuso la creación por el Gobierno de una Comisión Especial que estudiase el proyecto de puesta en servicio del embalse y formuló acusaciones de «connivencia del Gobierno con intereses hidroeléctricos de la empresa Iberduero».

Sáenz de Cosculluela rebatió las palabras del diputado Tamames, destacó que el proyecto actual consistía en la puesta en funcionamiento de una presa que ya existe, y negó cualquier tipo de connivencia en la política del Gobierno con intereses de empresas privadas.

RETUVO A CINCO EMPLEADOS DURANTE MAS DE SEIS HORAS

EL ASALTO A UNA SUCURSAL BANCARIA BARCELONESA CONCLUYO CON LA ENTREGA DEL ATRACADOR

QUERIA QUE SE LE HICIESE JUSTICIA

Montcada y Reixac (Barcelona), 23 (Efe).—José Alonso Ramírez decidió entregarse a la Policía después de retener a cinco empleados de una sucursal de la Caja de Pensiones de Montcada y Reixac durante más de seis horas.

El atracador, que salió encapuchado de la oficina pasadas las cuatro y media de la tarde, depuso su actitud sin que se cumplieran sus exigencias y entregó las armas que portaba —dos pistolas de calibre 22 y una escopeta— a la Policía.

Las cinco personas secuestradas desde las diez y cuarto de la mañana por el asaltante fueron tratadas bien, según manifestó el director de la sucursal, Angel Sola, "aunque lógicamente pasamos miedo", agregó.

Sola declaró que José Alonso era "cliente habitual de la sucursal" y que lo conocía desde hacía tiempo. Según el director de la oficina, el atracador realizó 5 disparos intimidatorios contra los cristales de la puerta de entrada para impedir el paso de policías por la acera.

José Alonso Ramírez, que se considera un falangista, tiene 37 años, es vecino de Montcada y Reixac y carece de antecedentes penales.

Sobre las dos de la tarde, Ramírez pidió a la Policía que detuviese a diez personas, entre ellas Modesto Sánchez, oficial de un Juzgado de Sabadell, Rafael Murriano, ex-director de la sucursal del Banco Hispano Americano de Montcada, cuatro viajantes de comercio de Sabadell, a dos policías municipales de Montcada y otras dos personas.

Asimismo, José Alonso declaró en una conversación telefónica que mantuvo con una emisora de radio que no era un atracador y que lo único que quería era que se hiciese justicia, porque a su entender le habían "robado 25 años de trabajo a una persona falsificándole la firma".

Aunque persiste hasta ahora cierta confusión en torno al móvil del asaltante, parece ser que sus exigencias estaban relacionadas con una serie de problemas en que se ha visto envuelta una empresa de la que José Alonso era socio y que adeudaba un crédito al Banco Hispano Americano.

A las dos horas del inicio del atraco, José Alonso permitió la entrada en la sucursal de su socio Miguel Gil, a quien le entregó tres libretas de ahorro y una nota en la que exigía el ingreso en cuenta de tres talones de 25 millones de pesetas cada uno.

Durante el asalto miembros de la Cruz Roja evacuaron a un policía municipal de Montcada que vigilaba los accesos a la sucursal y que fue víctima de un ataque de nervios.

El atracador entró a las diez y cuarto de la mañana de ayer en la sucursal, en el número 59 de la calle Mayor de Montcada y Reixac (a diez kilómetros de Barcelona), y se encerró con las cinco personas que allí se encontraban, dos mujeres y tres hombres.

Nada más producirse el asalto, se desplazaron al lugar de los hechos una dotación de francotiradores de la Policía Nacional y una unidad de los Grupos Especiales Operativos (GEO).

Horas después llegaron a Montcada la madre y la esposa de José Alonso Ramírez, quien desmintió que su marido sufriera trastorno alguno de carácter esquizofrénico.

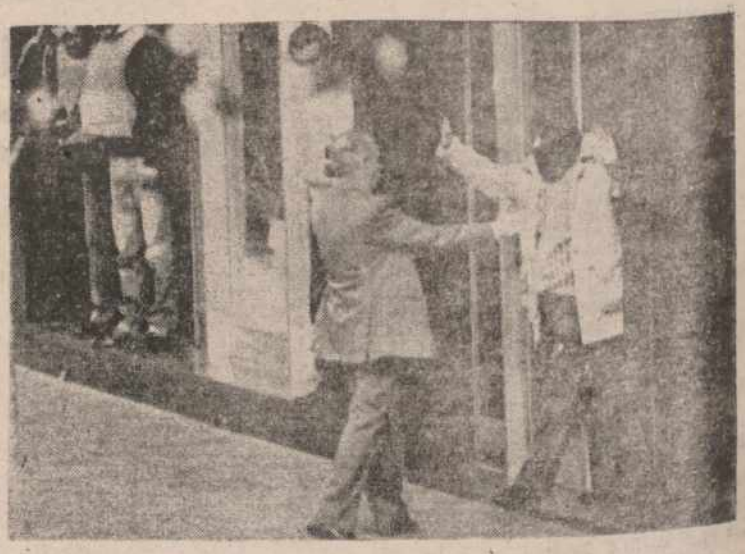

En la imagen, el momento en que el atracador se entrega, brazos en alto, a la policía

Castilla y León

Se estudiará la petición de transferencias en materia de Educación

Fuensaldaña (Valladolid), 23 (Efe).—La Mesa de las Cortes de Castilla y León admitió ayer a trámite una proposición de Ley Orgánica de transferencia a la Comunidad Autónoma de las competencias del Estado en materia de Educación.

La tramitación de esta proposición de Ley Orgánica, presentada por el Grupo Popular, implica el debate y votación de su toma en consideración en un próximo Pleno de la Cámara.

En el caso de que la proposición de ley sea tomada en consideración, será enviada a las Cortes Generales, donde seguirá los pasos parlamentarios previstos para un Proyecto de Ley. el Grupo Popular pretende

Mediante esta iniciativa, que Castilla y León asuma las competencias en materia de Educación antes de cumplirse, el próximo año, la primera etapa de autogobierno de cuatro años prevista en la Constitución y en el Estatuto de Autonomía.

En esta primera etapa de autogobierno Castilla y León puede acceder, y de hecho ya ha accedido, a todas las competencias, excepto las correspondientes a Educación y a la red hospitalaria del INSALUD, materias para las que es preciso esperar a la segunda etapa o reclamar las transferencias mediante una proposición de ley orgánica.

La Mesa tramitó también una moción sobre política forestal, presentada por el procurador Daniel de Fernando, en la que se pide que el consejero de Agricultura, Ganadería y Montes presente antes del 31 de marzo próximo, un plan de repoblación para todas las provincias.

Asimismo, la Mesa acordó enviar a la Comisión de Estatuto, para su estudio, una proposición de ley sobre la figura del Defensor del Ciudadano que fue retirada del orden del día del último Pleno con el compromiso de discutir previamente su contenido en Comisión.

La ordenación de los debates y votaciones en Pleno, los próximos días 29 y 30, del Proyecto de Ley de Presupuestos Generales de Castilla y León para 1987 también fue abordada hoy por el órgano rector de la Cámara.

M.C.D.2022

LLEGO LA NIEVE

CERRADOS O CON CADENAS VARIOS PUERTOS DE CASTILLA Y LEON

Abierta, de forma provisional, la autovía PALENCIA-VALLADOLID

Valladolid, 23 (Efe).—Varios puertos y tramos de carreteras de la comunidad autónoma de Castilla y León están hoy cerrados al tráfico o es necesario el uso de cadenas para circular por ellos, a causa de la nieve.

Según informaron a Efe fuentes de la Dirección General de Tráfico, en la provincia de Burgos están cerrados al trifico rodado los puertos de La Mazorra, en la carretera comarcal 629 (Burgos-Santoña), y los de Lunada, Estacas de Trueba y La Sia, situados en el macizo cantábrico, entre Burgos y Santander.

También en la provincia de Burgos, es necesario el uso de cadenas para circular por el puerto de Carrales, en la nacional 623 (Burgos-Santander) por el puerto de la Pedraja, en la nacional 120 (Burgos-Logroño), y por el puerto de El Cabrio, en la comarcal 6318.

En León está cerrado al tráfico el puerto de Las Señales, en la carretera local 331, y es necesario el uso de cadenas en los puertos de El Pontón (comarcal 637), Tarna (comarcal 635) y Monderiego (comarcal 615).

En PALENCIA está cerrado al tráfico el tramo de la nacional 611 (Palencia-Santander) comprendido entre los kilómetros 108 y 122,5 de esta vía de comunicación. Es necesario el uso de cadenas para transitar por el puerto de Piedras Luengas, en la comarcal 627. En la provincia de Segovia unicamente es necesario el uso de cadenas en el puerto de Navacerrada.

En Soria es necesario el uso de cadenas en el puerto de El Madero, en la nacional 122 (Soria-Tarazona), y Piqueras, en la nacional 111 (Soria-Logroño).

Asimismo, en la provincia de Soria, cubierta en su totalidad por una fina capa de nieve, es necesario el uso de cadenas entre los kilómetros 301 y 343 de la nacional 234.

En el resto de las provincias de Castilla y León no existen problemas para el tráfico por causa de la nieve.

La autovía Valladolid-Palencia fue abierta hoy, de forma provisional, para paliar la situación del tráfico rodado en las fechas navideñas, caracterizada por la abundante circulación de vehículos por la nacional 620 (Burgos-Portugal), la mayoría de ellos extranjeros

CANTABRIA: DIFICULTADES EN LOS PUERTOS DE MONTAÑA

Santander, 23 (EFE). — La nieve, presente en alturas superiores a los 500 metros, dificulta las comunicaciones de Cantabria con la Meseta, en los puertos de montaña.

La Guardia Civil de Tráfico informó de que es preciso el uso de cadenas para circular por el puerto de El Pozazal (Palencia-Santander), por el que sólo pueden transitar turismos debido a que hay un camión-trailer atravesado.

Se precisan también cadenas para pasar el puerto de El Escudo (Burgos-Santander); Los Tornos (Burgos - Santoña), mientras que Palombera, en la regional Reinosa - Cabuérniga está cerrado.

ASTURIAS: SOLO UN PUERTO DE MONTAÑA CON CADENAS

Oviedo, 23 (Efe). Las bajas temperaturas y las previsiones meteorológicas indican riesgo de nevadas por encima de los 600 metros, aunque sólo hay que usar cadenas para el paso del puerto de Tarna, informaron a Efe fuentes de la Guardia Civil de Tráfico. Las mismas fuentes señalaron que a pesar de la nieve caída en las zonas montañosas de Asturias el tráfico discurre con normalidad por la carretera del Principado, aunque se aconseja precaución por el riesgo de heladas nocturnas.

HIELO NIEVE EN LAS CARRETERAS RIOJANAS

Logroño, 23 (Efe).—La Guardia Civil de Tráfico informa de la necesidad de circular con precaución en las carreteras riojanas, por la nieve caída y la existencia de hielo.

Esta precaución resulta especialmente recomendada en la circulación por la N-111, de Logroño a Soria, Madrid, al ser necesario el uso de cadenas en el Puerto de Piqueras.

También la comarca de Santo Domingo de la Calzada, en la Rioja Alta, el hielo hace peligroso el tráfico por el Alto de San Antón, hielo que también se observa en algunos tramos de la N-232 y de la Autopista 68 por la zona de San Asensio y Haro.

Según fuentes de la Comandancia de la Guardia Civil no se encuentra ningún pueblo con dificultades graves de comunicación, aunque sí existen problemas para comunicarse entre la Rioja y las regiones limítrofes, especialmente con el País Vasco y Navarra.

A media mañana aún no había llegado a los quioscos de la capital riojana la prensa de Madrid, por dificultades en las comunicaciones con la meseta

14 PUERTOS DE NAVARRA CON CADENAS

Pamplona, 23 (Efe).—En un total de 14 puertos de Navarra es necesario el uso de cadenas debido al temporal de hielo y nieve que padece la Comunidad Foral, informó el Servicio de Caminos del Gobierno de Navarra.

En concreto es necesario el uso de cadenas para circular en los puertos de Veleta, Azpiroz, Erro, Mezquiriz, Ibañeta, Lizarraga, Lizarrusti, Huici, Urbasa, Abaurrea, Echauri, Otxondo, Ezcurra y Valle de Goñi.

Se recomienda, asimismo, transitar con precaución por todas las carreteras de la zona norte del territorio foral.

Heridos en la huelga general en la comarca de REINOSA

Reinosa (Cantabria), 23. (Efe). — Al menos cinco personas han resultado heridas leves por pelotas de goma lanzadas por la Guardia Civil, durante la huega general convocada para ayer en la comarca de Reinosa

Los sucesos ocurrieron cuando un grupo de personas intentó cortar la Carretera Nacional 623 Santander - Burgos, a su paso por las cercanías del puerto de El Escudo.

Efectivos antidisturbios de la Guardia Civil, que vigilaban la zona levantaron una barricada puesta por los trabajadores, y los dispersaron mediante disparos de pelotas de goma que hirieron de carácter leve a cinco de los manifestantes.

Esta acción se integra en la huelga general que durante toda la jornada de ayer realizó la comarca de Reinosa —casi 20.000 habitantes— convocada por el comité de empresa de la fábrica de «CENEMESA» (antigua Westinghouse).

Los trabajadores de «CENEMESA», que en las últimas semanas han realizado diversas movilizaciones en Reinosa y Santander, protestan por la decisión de la empresa de presentar un expediente de rescisión de 180 contratos, de los 407 que tiene esta firma en Cantabria.

Para el comité de empresa, la única solución al conflicto de «CENEMESA» es la declaración de reconversión del sector de bienes de equipo eléctrico, al que pertenece la factoría cántabra.

La huelga general, que cuenta con el apoyo de los dos sindicatos mayoritarios, Comisiones Obreras y UGT, ha tenido una respuesta casi total, y los establecimientos públicos de Reinosa y las otras tres localidades que conforman la comarca campurriana permanecen cerrados.

Grupos de personas han levantado barricadas con neumáticos y vehículos en la Carretera Nacional 634 Santander-PALENCIA, y en la vía férrea a su paso por Reinosa, localidad que permanece incomunicada

Casi toda la población de la comarca apoya la movilización que tambien se realiza para protestar por el abandono que sufren estas localidades en los aspectos sanitarios, educativos y de pérdida de puestos de trabajo.

El Rey Juan Carlos apadrinó a una ahijada en su boda, en Portugal

Lisboa, 23 (Efe).—El Rey Juan Carlos de España apadrinó a su ahijada Elizabeth de Orléans-Braganza y Martorell en su boda con Joao Espirito Santo Salgado, celebrada ayer en la vecina localidad de Sintra.

La novia es hija de la princesa Teresa de Orléans-Braganza, sobrina de la condesa de Paris, presentes en la ceremonia.

La boda se celebró en la capilla de la Quinta de Penha Longa, en los alrededores de Sintra y entre los asistentes se encontraban la infanta Pilar de Borbón, hermana del Rey de España y la duquesa de Calabria.

También estuvieron presentes Duarte Nuno de Braganza, duque de Braganza y heredero de la corona portuguesa y sus hermanos Miguel, duque de Viseu y Henrique, duque de Coimbra, así como los embajadores en Lisboa de España y Brasil.

El Rey de España, que se desplazó a Lisboa en visita estrictamente privada para asistir a la boda, llegó a la base aérea militar de Figo Maduro, junto al aeropuerto internacional de la capital portuguesa a primeras horas de la tarde.

Don Juan Carlos, que viajó en un avión de la Fuerza Aérea Española, fue recibido por el embajador español, Gabriel Ferrán, y por el embajador Joao Diogo Nunes Barata, encargado de asuntos internacionales de la Presidencia de la República.

NAVIDAD. NI DIALOGO DE BESUGOS, NI REBAÑO DE CORDEROS.

Que si lo típico es esto o aquello...
Que si todo está por las nubes...
Ponga más imaginación a su Navidad.
Unas vueltas por el mercado y seguro que encontrará otros muchos productos para elegir.
Carnes, pescados, verduras y frutas del tiempo...
Todo tan apetecible. De la máxima calidad.
Y, por supuesto, más asequible en cualquier momento.
Sólo le queda darle ese toque entrañable tradicional.
De Navidad.

PORQUE ES NAVIDAD

JUNTA DE CASTILLA Y LEON
Consejería de Bienestar Social

DELEGACION TERRITORIAL DE BIENESTAR SOCIAL. Tf. 74 91 00. OFICINA MUNICIPAL DE INFORMACION AL CONSUMIDOR DE PALENCIA. Tf. 75 26 56. OFICINA MUNICIPAL DE INFORMACION AL CONSUMIDOR AGUILAR CAMPOO. Tf. 12 23 25. OFICINA MUNICIPAL DE INFORMACION AL CONSUMIDOR DE GUARDO. Tf. 65 50 76. OFICINA MUNICIPAL DE INFORMACION AL CONSUMIDOR VENTA DE BAÑOS. Tf. 77 08 12. UNION DE CONSUMIDORES DE PALENCIA. Tf. 72 33 97. ASOCIACION AMAS DE CASA Y CONSUMIDORES "NUBIS" PALENCIA. Tf. 74 48 26. FEDERACION CASTELLANO LEONESA A. CASA, CONSUMIDORES Y USUARIOS. Tf. 74 48 26.

M.C.D.2022

EL TRIBUNAL SUPREMO A FAVOR DE LA JUNTA DE EXTREMADURA

SEGUIRA ADELANTE EL PROCESO DE EXPROPIACIONES DE FINCAS

Mérida, 23. (Efe).—El abogado de los propietarios de la finca "Las Arguijuelas", Aquilino Camacho expresó ayer su sorpresa ante la decisión del Tribunal Supremo que falló a favor de la Junta de Extremadura sobre un recurso interpuesto contra la Audiencia Territorial de Cáceres que anuló la expropiación de la citada finca.

Camacho manifestó que "no pensaba que el Tribunal se pronunciase en ese sentido porque el procedimiento seguido por nuestra parte estaba argumentado y era contundente".

El Tribunal Supremo declaró ayer "la plena eficacia y vigencia del decreto —por el que la Junta llevó a cabo la expropiación— por estimar que no se ha producido indefensión ni vulnerado el principio de presunción de inocencia amparado por el artículo 24 de la Constitución".

Los siete herederos de María López de Ayala, propietarios de las "Arguijuelas", alegaron ante la Audiencia Territorial que no habían visto el expediente que determinó la expropiación, argumento, que fue rechazado aunque sí se estimó que había existido indefensión en el proceso expropiatorio.

Esta indefensión, que vulneraría el artículo 24 de las personas, fue rechazada por el Supremo, con lo que la ejecución de la expropiación se hará efectiva en el plazo de 20 días hábiles a partir de ayer, aseguró el consejero de Agricultura del Gobierno extremeño, Francisco Amarillo.

Aquilino Camacho indicó que aún no ha estudiado con los propietarios de la finca la posibilidad de recurrir ante el Tribunal de los Derechos Humanos o utilizar el Recurso de Amparo del Tribunal Constitucional, pero en todo caso, el Gobierno extremeño anunció su intención de ocupar la finca en cuanto sea posible.

Las hermanas López de Ayala manifestaron a Efe su desacuerdo con la decisión adoptada por el Supremo "qué le parecería a usted si le quitan lo que es suyo", dijo Magdalena López de Ayala ,quien añadió que la citada propiedad "es lo único que tengo para vivir".

Soledad López de Ayala aseguró que "la Junta tenía ganado el recurso. No sé explicarlo en términos jurídicos, pero algo han hecho para que la decisión haya sido desfavorable para nosotros".

"Las Arguijuelas", finca de secano de 690 hectáreas, está situada entre los términos de Alange y Zarza de Alange (Badajoz). Su expropiación fue decretada por el Gobierno extremeño el 31 de mayo pasado mediante la Ley de Fincas Manifiestamente Mejorables.

El Tribunal Supremo se pronunciará el próximo 14 de enero sobre otros dos recursos interpuestos por la Junta contra la Territorial que anuló las expropiaciones de las fincas "Valero" y "El Verdugal", de 3.787 y 118 hectáreas, respectivamente.

Por otra parte, mientras el Parlamento extremeño se prepara para debatir la Ley de Regadío, segunda parte de la reforma agraria extremeña, el ejecutivo autónomo espera también la decisión del Tribunal Constitucional sobre el recurso presentado por 51 senadores del grupo parlamentario popular, que plantean la inconstitucionalidad de la ley en los artículos que hacen referencia a la expropiación forzosa de fincas.

Amarillo anunció ayer, coincidiendo con la publicación de la sentencia del Supremo, que la Ley de la Dehesa se está aplicando en 50.000 hectáreas de diversas fincas de la región, lo que consideró "un trabajo rutinario del Servicio de Extensión y Reforma de las Estructuras Agrarias".

Por su parte, el presidente de la Junta de Extremadura, Juan Carlos Rodríguez Ibarra mostró su satisfacción por la sentencia, "que confirma que la resolución se aplicó correctamente".

LA JUNTA INVESTIGA UNA FINCA DE LA DUQUESA DE ALBA

Mérida, 22. (Efe. — Una finca propiedad de Cayetana Fitz-James Stwart de Silva, Duquesa de Alba, de 4.442 hectáreas, situada en el término municipal de Villanueva del Fresno (Badajoz) figura entre las diez que ayer comenzó a investigar la Junta de Extremadura, en aplicación de Ley de la Dehesa, supo Efe de fuentes bien informadas.

La Ley de la Dehesa, primera parte de la reforma agraria extremeña ,establece que, tras la inscripción en el registro especial de aquellas fincas rústicas que, según su destino agrario, sea suceptible de un aprovechamiento ganadero en régimen extensivo podrán ser estudiados e investigadas por la Junta de Extremadura.

El Gobierno regional puso en práctica ayer, lunes, la investigación preceptiva en diez fincas de Cáceres y Badajoz, todas ellas con más de 4.000 hectáreas de extensión.

ALFONSO GUERRA EN ARGEL

Recibido por el primer ministro Brahimi

Argel, 23 (Efe).— El Primer Ministro argelino, Abdelhamid Brahimi, recibió esta mañana al vicepresidente del Gobierno español Alfonso Guerra, en el marco de la visita oficial a Argel de este último, por invitación del Frente Nacional de Liberación argelino.

Guerra y Brahimi trataron el estado actual de las regiones económicas y comerciales entre España y Argelia que arrojan un déficit superior a los 600 millones de dólares, para la parte española.

Ambos estadistas admitieron que es necesario llegar, en los plazos más cortos posibles, al equilibrio de la balanza comercial de algunos capítulos de la oferta hecha por compañías españolas en los sectores de la infraestructura industrial comunicaciones y obras hidáulicas.

La decisión española de incrementar sus compras de gas natural argelino, en el contexto del acuerdo gasístico alcanzado el año pasado, fue otro de los temas tratados en la entrevista entre el vicepresidente del Gobierno español y el Primer Ministro argelino. Declararon a Efe medios autorizados de este país.

La familia de

DON FRANCISCO ABAD HERRERO

(q. e. p. d.), recientemente fallecido agradece por este medio en la imposibilidad de hacerlo personalmente, las muestras de aprecio y condolencia recibidas de sus amistades con motivo de la triste desgracia que les aflige.

BOLSA Y FINANZAS

Cotizaciones de los mercados de valores e impresiones de la jornada facilitadas por el BANCO DE BILBAO y la AGENCIA EFE

Correspondiente al día 23 de diciembre de 1986

BOLSA DE MADRID

Madrid, 23. (Efe). — La bolsa de Madrid registró hoy con mayor intensidad los retrocesos, en todos los grupos y, solamente el sector de Alimentación superó su índice parcial, debido a los avances de Tabacalera y Viscofán, que subieron notablemente.

El índice, no obstante, se ha mantenido aún sobre la cota del 200 por ciento (205'44) superada el viernes pasado.

Los bancos estuvieron irregulares.

En el sector de petróleos, Española de Petróleos repite cambio.

En el grupo eléctrico, Catalana de Gas baja 17, Endesa 8, Hidrola 4, Iberduero 7, Saltos del Nansa 5, Sevillana 1 y Unión Fenosa 1'75. Los avances fueron de 3 en Viesgo y de 1 en Gas y Electricidad e Hidroeléctrica de Cataluña, repitiendo Reunidas de Zaragoza.

En el grupo de aguas, Aguas de Barcelona baja 6.

En metálicas básicas, Hornos baja 1'50 y Alavesas 2'75, repitiendo cambio Acerinox y con avance de 4 en Olarra y de 4'25 en Nueva Montaña. Española del Zinc, que tuvo posición de dinero anteriormente, sube hoy 36.

En materiales de construcción, Asland baja 25, Cristalería 20 y Uralita 18, con avance de 5 en Financiera y Minera.

En químicas, Cros baja 6 y Explosivos 15, con avance de 3 en Energías.

En automóviles, Tudor baja 10, Citroen 30, Santana 15 y Motor 6, repitiendo cambio Fasa y con avance de 35 en Bendix-España, debido a la posición de dinero anterior.

En material de transportes Auxiliar de Ferrocarriles baja 5 y Macosa sube 5.

En alimentación, Koipe baja 1 y Ebro 9, con avances de 10 en Savin, de 30 en Tabacalera y de 65 en Viscofán.

En construcción, Dragados baja 5 y Fomento de Obras repite.

En comercio, Finanzauto baja 5.

En inmobiliarias, Encinar baja 6 y Urbis 13, repitiendo cambio Inmobiliaria Metro.

En el grupo de bancos, Bilbao baja 11, Banesto 17, Vizcaya, 6 y Popular 10. Central repite cambio e Hispano y Santander sube 4 y 10, respectivamente.

Telefónica baja 1.

Bolsa más débil.

El índice ha quedado fijado en 205'44, lo que representa un descenso de 2'16 puntos.

La bolsa de Madrid ha informado, asimismo, de que mañana no se celebrará sesión en esta bolsa.

COTIZACIONES DE HOY

BANCOS		Saltos del Nansa	560 —5
Banco Bilbao	1.356—11	E. Reunidas Z.	120 =
Bankinter	1.145+ 2	Sevillana	107 —1
Banco Central	870=	Unión Eléctrica	94'75—1'75
Banesto	798—17	MINERAS	
Banco Exterior	375— 4	Duro Felguera	513—27
Banco Fomento	405=	Ponferrada	72=
Banco Herrero	1.398—42	MONOPOLIOS	
Banco Hispano	455+ 4	Tabacalera	720+30
Banco Popular	1.489—10	QUIMICAS	
Banco Santander	930+10	Cros	142— 6
Banco Valencia	310—15	Explosivos R. T.	290—15
Banco Vizcaya	1.644— 6	E. Petróleos	354=
Banco Zaragozano	530—10	ALIMENTACION	
ELECTRICAS		G. Azucarera	467—17'50
Hidrola	102'25—4	Ebro	1.419— 9
Fecsa 1.000	63'50—3'50	VARIOS	
Iberduero	146 —7	Telefónica	164— 1
		Sarrió	454—10
		Sniace	128— 6'75

BOLSA DE BILBAO

Bilbao, 23. (Efe). — El índice general de la bolsa de Bilbao bajó hoy 1'09 puntos y quedó situado al término de la sesión en 244'62.

BOLSA DE BARCELONA

Barcelona, 23. (Efe). — Un descenso de 5'21 enteros ha sufrido hoy el índice de la bolsa de Barcelona, por lo que se sitúa en 217'97 puntos.

BOLSA DE VALENCIA

Valencia, 23. (Efe). — La bolsa de Valencia bajó 2'04 puntos, con lo que el índice general queda establecido en 191'25.

BB BANCO DE BILBAO

COTIZACION DEL DOLAR

Madrid, 23. (Efe). — La peseta se ha apreciado hoy un 0'71 por ciento frente al dólar EE.UU. al marcar el Banco de España un cambio de 133'30 pesetas por dólar, casi una peseta por debajo del cambio de ayer con 134'247, supo Efe en fuentes del mercado de divisas.

La cotización de la peseta frente al marco fue hoy de 67'702 pesetas por marco, ligeramente por debajo del máximo histórico, alcanzado el 1 de diciembre con 67'706 pesetas por marco alemán.

M.C.D.2022

FRANCIA

ENDURECIMIENTO DEL PARO EN EL SECTOR DE TRANSPORTES

París, 23 (Efe).—La huelga que afecta a los ferrocarriles franceses desde el pasado fin de semana ha sufrido un endurecimiento en las últimas horas, a raíz de la ruptura de las negociaciones entabladas el lunes por la tarde.

Alrededor de las dos de la madrugada (01,00 gmt), después de seis horas de discusiones, los responsables de la dirección de ferrocarriles y los representantes de los sindicatos mayoritarios entre los ferroviarios se separaron sin haber logrado ningún acuerdo.

Si bien cuatro sindicatos minoritarios aceptaron las propuestas de la dirección las principales centrales obreras que apoyan a los huelgistas se negaron a firmar los acuerdos salariales para 1987.

Los representantes de los sindicatos CGT (Confederación General de Trabajadores, pro-comunista), CFDT (Confederación Francesa de Trabajadores, pro-socialista) y de los agentes autónomos rechazaron el plan de la dirección, alegando que "son insuficientes las propuestas salariales presentadas por la empresa, que se niega a discutir un nuevo esquema de salarios así como a revisar las condiciones de trabajo".

Hoy, los cuatro sindicatos que firmaron el acuerdo con la dirección llamaron, junto con la dirección de ferrocarriles, a una reanudación del trabajo.

No obstante, según los observadores, ese llamamiento tiene pocas posibilidades de ser escuchado, ya que el rechazo del plan por las principales centrales y el descontento de los trabajadores ha suscitado una mayor tendencia hacia la huelga.

En las últimas horas, otros funcionarios de ferrocarriles se unieron a los conductores y revisores, y suspendieron el trabajo.

La ruptura de las negociaciones amenaza con convertir el conflicto en un "callejón sin salida", con lo que el tráfico ferroviario francés puede seguir paralizado en vísperas de Navidad.

Hoy, la casi totalidad de los trenes continúan bloqueados en las estaciones, con el consiguiente malhumor y descontento de los viajeros que intentan salir de vacaciones.

BLOQUEOS Y OTRAS HUELGAS

Durante la noche, centenares de personas, en todo el país, se vieron obligadas a dormir en las estaciones y, en la estación de Lyon (centro-este de Francia), se instalaron en los vagones de los "TGV" (Trenes de Gran Velocidad) para pasar la noche.

Según informaciones de la dirección de ferrocarriles, no circularán hoy los trenes inernacionales, como el Talgo hacia Madrid o Barcelona.

Oras dos huelgas, además de la de trenes, afectan a los transportes franceses: la huelga de marinos mercantes que bloquea los puertos del Atlántico y del Mediterráneo y la huelga del metro parisiense.

FILIPINAS

Visita de la Madre Teresa

MANILA (Filipinas).—El Premio Nobel de la Paz, la madre Teresa, tocando la cara de la nieta de la presidenta de Filipinas, Corazón Aquino. La Madre Teresa está realizando un viaje alrededor del mundo, y en su etapa de Filipinas, después de Navidades, inaugurará una Casa de Caridad
(Telefoto EFE-AP)

CADENA PERPETUA PARA UN TERRORISTA ALEMAN

Duesseldorf 23. (Efe). — Los miembros de la Fracción del Ejército Rojo (RFA) Helmut Pohl, 42 años, y Stefan Frey, 26, fueron condenados hoy en Duesseldorf a cadena perpetua, y cuatro años y seis meses de cárcel, respectivamente.

El Quinto Senado de la Audiencia Provincial de la capital del Estado Renania del Norte - Wesfalia, al final de un proceso que duró once meses en una sala de alta seguridad, declaró culpables a los dos acusados de pertenecer a la Fracción del Ejército Rojo y haber falsificado documentos personales.

Encontró culpable a Pohl de intento de asesinato en 17 casos, uno de ellos relacionado con un atentado explosivo

El juzgado de Duesseldorf quedó convencido de que Pohl tomó parte en el atentado perpetrado en agosto de 1981 contra la base militar de Estados Unidos en Ramshein (Palatinado), del cual resultaron heridas 17 personas.

Los abogados de los acusados renunciaron a presentar su defensa final.

CHICAGO

La Virgen llora en un cuadro

Chicago (Illinois, EE.UU.), 23 (Efe).—Científicos y religiosos han comenzado a examinar un cuadro de la Virgen María cuya imagen llora desde el pasado seis de diciembre, sin que nadie hasta hoy pueda explicar la causa de este fenómeno.

La pintura, de 1,5 por 1 metro, hecha hace 23 años por el artista Constantine Youssis, residente en Manhattan, Nueva York, se encuentra en la iglesia ortodoxa griega Santa Nicolasa de Albania, de esta ciudad.

Diariamente, desde que se divulgó la noticia, acuden unos cinco mil feligreses para ver el fenómeno.

El arzobispo Iakovos, jefe de la iglesia ortodoxa para Norte y Sur América con sede en Nueva York, y con jurisdicción en Chicago, dijo hoy que las lágrimas de la Virgen María son realmente un milagro.

El sacerdote Philip Koufos, quien fue el primero en conocer el suceso, afirmó que un enviado especial del arzobispo Iakovos para investigar el asunto comprobó que el lienzo está húmedo por las lágrimas derramadas.

El arzobispo ortodoxo interpreta el suceso como un llamamiento de la Virgen María en la época navideña para que los feligreses abandonen el materialismo por una vida más espiritual.

La iglesia es mantenida abierta día y noche para permitir que todos puedan presenciar el fenómeno.

Estas Navidades

CREDIT RAPIDO

Sin problemas

Para esas pequeñas cosas, con las que lleva soñando desde hace tiempo.

El vídeo, el ordenador personal, el equipo de música, ese regalo que le ilusiona...

Ahora en la Caja de Salamanca, lo puede hacer realidad, en 24 horas.

Venga a nuestras oficinas y pida su Crédito... Rápido.

caja de ahorros y m.p. de salamanca
la Caja regional

M.C.D.2022

Alquileres

ALQUILO LOCALES

DIFERENTES DIMENSIONES EN CALLE BALMES, Teléfonos 720892-720286.

SE ALQUILA Bar - Restaurante con casa, cochera, almacén y bodega. Tfno. 723986.

ALQUILO piso céntrico grande. Teléfono 850188.

ALQUILO pisos céntricos. Teléfono 743305.

NECESITO piso amueblado en alquiler, pequeño, tfno. 724359.

ALQUILO piso, Avenida Valladolid 725731.

ALQUILO piso. Tfno. 723985.

NECESITO piso en alquiler, barato. Tfno. 827101.

ALQUILO

Bar 120 m.2, para fiesta Noche Vieja, barra libre. 750569

Automóviles

SANSE concesionario oficial **FIAT-LANCIA.** Procedentes de cambio, seguimos con nuestra compra-venta de vehículos seminuevos. Disponemos stock seleccionado. María Molina, 3. Teléfono 725541

PARTICULAR vende Renault-5 GTL, buen estado. Teléfono 721125.

Enseñanzas

ECONOMISTA da clases de contabilidad. Interesados llamar de 2 a 4. Tfno. 842081.

Fincas

BISPOGAR. Mayor, 2, entreplanta. Teléfono 752775. Venta y alquiler pisos, locales, oficinas, etc.

VENTA DE VIVIENDAS Y APARTAMENTOS DE LUJO

Entreplanta y bajos comerciales en M.ª de Molina, 11.
Promueve y construye:
CONSTRUCCIONES SALVADOR, S. A.
Información y venta:
Balmes, 12.
Teléfonos 72 08 92 y 72 02 86.

TRASLADO vendo piso. Venta de Baños 130 m.2, garaje, 550.000 entrada, resto 10 años sin intereses, sin hipoteca, se estudiarían otras ofertas. 770970. Ver sin compromiso.

FINCAS MARCOS. Martín Carpintero Marcos. Manuel Rivera, 1. Teléfono 720760. Parcelas de recreo en el Camino de San Román, 5.000 metros, con servicios de agua y luz. Parcelas de recreo en la Carretera de Carrión, kilómetro seis y ocho, 5.000 metros. Fincas de recreo situadas junto a Grijota, 5.000 metros. Fincas de regadío en Grijota, 2'08 hectáreas, 3'13 hectáreas, 5'66 hectáreas, 9'99 hectáreas, 13'41 hectáreas.

VENDO piso Calle Saldaña, número 22, segundo. Teléfono 830139.

VENDO piso en Villamartín; cochera y jardín. Tfno. 769183.

INMOBILIARIA A.P.I. Colegiado 9.099 Calle Martín Calleja, 9, teléfono 747167: Vende, alquila y traspasa toda clase de inmuebles y fincas.

COMPRO piso sobre 90 m.2, con plaza de garaje, bien situado, pago contado. Teléfono 722133.

INMOBILIARIA A.P.I. Tiene en venta en estos momentos los pisos mejores para su precio del mercado, visítenos; informamos, calle Martín Calleja, núm. 9.

INMOBILIARIA A.P.I. Vende piso calle Jardines con todos los servicios; informamos, calle Martín Calleja, 9.

Ganados y aves

VENDO 38 ovejas a parir Teléfono 890241.

POR FALTA pastor vendo 400 ovejas pariendo en partidas. Alonso. San Martín del Valle.

VENDO vacas y jatas. Teléfono 810720.

SE VENDEN dos terneras y ternero. Joaquín - Villaldavín.

SE VENDEN 13 ovejas emparejadas Miguel Angel Rebollego; Amusco.

PALOMAS vendo. Teléfono 790002.

VENDO 2 vacas parir. Javier Salán. Terradillos. 883020.

Maquinaria y Reparaciones

VENDO tractor Ebro 55 con aperos. Vicente Cirblán. Herrera de Pisuerga.

VENDO arado reversible BACHES. Quirce. Frómista. Teléfono 810140.

Trabajo

ASUNTO nuevo. Ganará en casa hasta 3.000 pesetas diarias. Escribir a INICO, Apartado 1.209. San Sebastián.

SE OFRECE pastor casado. 808427 preguntar por Félix.

SE NECESITA chica. Teléfono 727184.

SE OFRECE pastor en Amusco. Angel Redondo.

SE NECESITA chica fija, 743744 - 740439.

NECESITO vendedoras para ollas rápidas «Duromátic», capital y pueblos Tfno. 747041. 747041.

Transportes

TRANSPORTES, repartos, muebles. Teléfono 730718.

Traspasos

TRASPASO local comercial, Balmes, 14. Teléfono 725654.

TRASPASO bar restaurante, buena zona, bien instalado, poca renta. Teléfono 742416.

SE TRASPASA autoservicio poca renta. Teléfono 743956.

TIENDA de alimentación barata. Teléfono 729626.

TRASPASO gimnasio buen funcionamiento. Económico y facilidades 728622.

TRASPASO vendo local propio, para charcutería o casquería con vivienda o sin ella, facilidades. 772015.

SE TRASPASA bar Daniels, recién reformado, renta baja. Teléfono 741730.

Varios

IMPAGADOS. Gestionamos su recuperación extrajudicialmente Nivel nacional. (94) 4436792

DETECTIVES CARSON. Servicio 24 horas. Absentismo laboral vigilancias, búsquedas, matrimoniales. Aportamos pruebas Magistratura y Juzgados. Teléfono 983-341406.

VENDO avena y alfalfa. Antonio en Santiliana.

PARTICULAR compro antigüedades, muebles, lámparas, percheros, libros. Todo, llamar 750928. Tardes.

Vehículos

SE VENDE camión Pegaso 4 ejes, basculante con 7 años, cabeza tractora marca Dodge de 5 años y plataformas de 4 y 10 años. Prefijo 983. Teléfono 336699.

Ventas

BASCULAS de pesar camiones para montar con foso o sin él ¡Interesa comprar ahora! Entrega inmediata. Teléfono 947-222551.

VENDO ordenador personal PHILIPS llamar tfno. 721927.

VENDEMOS encina, pino y para glorias. Teléfono 724779.

SE VENDEN muebles 743744-740439.

CACHORROS Fox - Terrier pelo duro tricolor. Teléfono 790002.

EROS RAMAZZOTTI

(Viene d ela jág. 28)

canciones y casi siempre cuenta con los arreglos de Piero Cassano, el cual produce sus discos, a la vez que representa la columna vertebral de la carrera del joven Eros Ramazzotti.

Se confiesa un lector apasionado, y le atrae mucho la astrología, para la cual tiene grandes dotes, según afirma él mismo.

—¿Eres un artista autodidacta en cuanto a la música?

—Bien, desde muy niño me gustó tocar la guitarra, exactamente la clásica. Toqué durante un tiempo en un conjunto de mi barrio. Me gustó lo que hacía y decidí inscribirme en el Conservatorio, pero mi candidatura fue rechazada porque no sabía escribir música.

No se dio por vencido y comenzó a estudiar guitarra eléctrica.

—¿Tienes algún ídolo de la guitarra?

—Sí, sobre todo en la clásica: Paco de Lucía. Y en el clásico del jazz Joe Pass.

—¿Cuándo escribiste tu primera canción?

—A los trece años. Pero fue a los dieciséis cuando me sentí verdaderamente capacitado y un profesional en la materia.

Había iniciado sus estudios de contabilidad, los que dejó para aceptar la llamada que le hicieron del Conservatorio donde estudió y perfeccionó aquellos fallos que él considera tener.

—Fue mi padre quien me llevó al maestro Braconi, y a él le debo lo que sé a nivel musical.

ORNELLA MUTI SERA SU COMPAÑERA

Su primera grabación la hizo para la firma Castrocaro, y fue el sencillo titulado «Rock Ochenta». En 1982 graba «Ad un amico», en 1983 «Terra Promessa» y, en 1984, «Buongiorno Bambina», consiguiendo con ésta uno de sus mayores éxitos discográficos. En 1985 lanzan su primer «Long-Play» titulado «Cuori Agitati», producido por Piero Cassano, funde Italia, «Matia Bazar».

Actualmente Eros Ramazzotti es el cantante italiano que más viaja dentro y fuera de su país, llegando a actuar en 40 galas en salas importantes de Italia durante el pasado verano.

Cuando cumplió los 19 años dejó Roma y se fue a vivir a Milán donde está su casa discográfica y donde ha fijado su «cuartel general».

—¿Qué sueles hacer además de cantar y componer?

—Muchas cosas. Soy de los que le sacan producto al tiempo. Pero entre las muchas cosas me dedico a jugar en un club de fútbol y todo lo que ganamos lo dedicamos a una sociedad encargada de curar a los drogadictos.

—Eres muy joven, guapo, famoso y has ganado mucho dinero, ¿crees que ello te afectará tu forma de ser a nivel humano?

—No, en lo absoluto. Soy un hombre totalmente normal. Con decirte que ni fumo, ni bebo y me encanta leer. No soy partidario de perder el tiempo en las discotecas y me siento muy bien trabajando.

Y para finalizar...

—¿Quién será la actriz joven en «Rocco y sus hermanos», la que encarnará el papel que hizo Claudia Cardinale?

—Ornella Muti. Eso me produce una ilusión inmensa.

Por Roberto Cazorla.
EFE - REPORTAJES

¿Llegó la degradación?

(Viene de la página 3)

Es muy fácil constatar en nuestros días el enfrentamiento de la Fe y de las prácticas religiosas y esto trae consigo un oscurantismo moral. Como consecuencia, entre otras, trae consigo la violencia. Es enorme la violencia que se respira por todas las partes. No sabemos comportarnos sin violencia. Todos somos, en cierta medida, culpables por tolerar una sociedad tan permisiva. Todo se permite. El ruido que destruye intimidades y destroza los nervios. El insulto público. La calumnia. La blasfemia. El erotismo desvergonzado y la pornografía. Los anuncios obscenos en las carteleras de los cines. La droga pública. Y un sinfín de conductas y modos impropios de estos tiempos que deberían exigir más cultura y mejor educación.

El corazón humano se insensibiliza y se acostumbra a todo. Estamos en un ambiente convulso y generalizado de odios y violencias, de desprecios a las personas. Tristemente cabría preguntarnos: ¿Por qué en esta España que pronto termina el segundo milenio cristiano hay tan poco humanismo cristiano?

Se está cumpliendo a la perfección el programa previsto por Nietzsche: "Atacar a la moral como si ésta fuera un crimen capital contra la misma vida". Por eso los valores humanos se cambian por la voluntad de poder, de tener, por el dominio sobre los demás, por la violencia para obtener la victoria, exaltación del yo individual, supresión de todo remordimiento la obsesión de infligir sufrimientos indebidos a los demás, despreciar todo lo cristiano como si fuera propio de esclavos. La prisa por triunfar, por hacerse rico a golpe de quiniela, por instalarse definitivamente, por experimentarlo todo cuanto antes y al precio que sea.

Dice A. Soljenitsyn: "La sociedad ha aparecido mal defendida contra los abismos de la decadencia humana".

Hay mucha gente que identifica democracia con grosería y mala educación. Habría que recordar a todas las gentes que "la palabra es mitad de quien la dice y mitad de quien la escucha". De ninguna manera se puede invocar a la libertad para ofender a los oyentes, prostituir el idioma y atentar contra la convivencia. Decía Le Bon que "el verdadero progreso democrático no consiste en rebajar la élite a la multitud sino elevar ésta hacia aquélla".

Los renovadores modernos de la sociedad nos están sumergiendo en un caos cultural. Dan más importancia a la fuerza física que a la propia cultura, por eso extienden exageradamente el aprendizaje visual sobre el auditivo y la lectura. Sería deprimente bajar al detalle de comparar las horas que los niños y los jóvenes pasan viendo la televisión o leyendo. Dando mayor valor a la libertad que a la justicia. Estos renovadores hacen hasta lo imposible para que se pierda todo síntoma de moral. La historia nos demuestra que todos aquéllos que quisieron arruinar los ciclos culturales de todos los tiempos usaron siempre de la misma estratagema: destruir toda ética para convencer a las gentes de que las exigencias de la élite y la moral no son más que falacias.

Estamos siendo testigos, con dolor y con impotencia, de cómo nuestra sociedad va perdiendo con rapidez sus valores humano-cristianos siendo reemplazados por un marxismo solapado, pero muy eficaz.

¿Qué hacer ante este tremendo caos? ¿Ante esta pérdida de valores humanos, éticos, morales, religiosos? Porque algo habrá que hacer para que el curso de tamaño deterioro público no siga adelante. Si nos encogemos de hombros ante esta abrumadora decadencia espiritual, ¿qué sociedad nos espera mañana?

El problema es muy grave y muy grave también la responsabilidad de cada uno.

Pedro VILLAR VIDAL

M.C.D.2022

RAUL SENDER

TELENOTICIAS

RAUL SENDER VOLVERA AL "UN, DOS, TRES"

"EN PRINCIPIO IBA A SER EN ENERO, PERO POSIBLEMENTE SE RETRASE ALGUN TIEMPO"

Chicho Ibáñez Serrador se encuentra estos días por tierras norteamericanas buscando nuevos «productos» para su «Un, dos, tres...». Como todos ustedes saben, el programa reaparecerá el próximo enero, aunque posiblemente no al principio como estaba anunciado sino a finales de mes, puesto que todavía no se comenzaron los ensayos y hay que tener en cuenta que van a existir algunas variaciones con respeto a las autoridades.

Existen mchísimas posibilidades que Mayra continúa siendo la conductora del programa. Las hermanas Hurtado no saben nada de nada y los que sí parece que van a seguir semana tras semana van a ser los humoristas. Eso al menos es lo que nos dice Raúl Sender.

—He hablado con Chicho hace algunos días y me ha comentado que quiere que continuemos los humoristas que estuvimos con él la anterior temporada. Es lo único que sé, puesto que Chicho no es muy explícito en sus comentarios sobre el programa y sólo sabemos lo que vamos a hacer cuando faltan unos días para que comiencen las emisiones.

—Será para enero...

—Esa era la idea, pero fíjate a qué fechas estamos y todavía no tenemos nada claro... Personalmente pienso que se va a retrasar algo sobre la fecha prevista.

—Raúl ahora el «Un, dos, tres...» irá los sábados en vez de los viernes ¿Eso os perjudica u os beneficia?

—Ni una cosa ni otra... Está claro que el viernes la gente se queda más en casa que los sábados, pero no creo que haya problemas y el «Un, dos, tres» seguirá acaparando el primer lugar que siempre tuvo en el índice de audiencia.

—¿Estás contento con esta vuelta?

—Sí, naturalmente que sí, es un programa encantador y lo hacemos con una gran alegría, aunque es bastante duro a la hora de trabajar.

Por Paco TORRENTE
EFE - REPORTAJES

CRUCIGRAMA

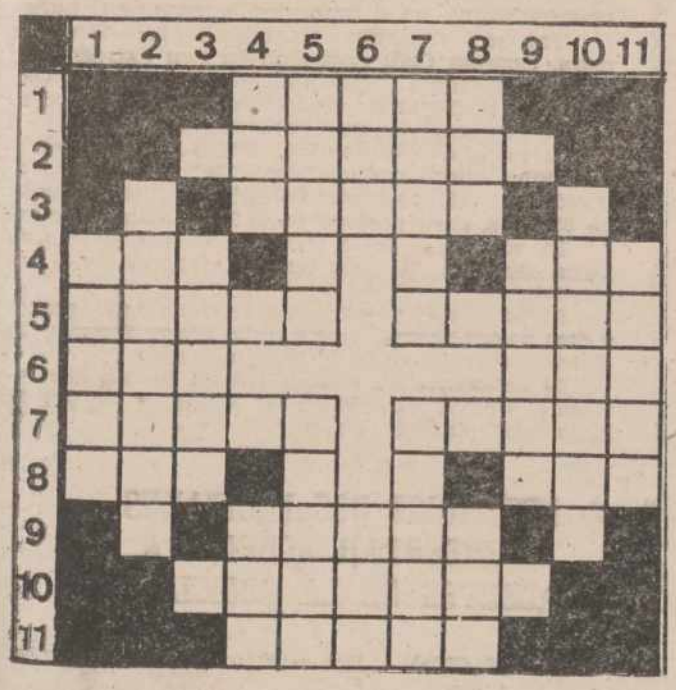

HORIZONTALES: 1: Paleta de rueda hidráulica. 2: De corta duración, pasajero. 3: Hablase en público. 4: Borde adelgazado del hígado. Pasión de encjo. 5: Mineral combustible. Mamífero roedor. 6: Oficial turco. Afluente del Ebro. 7: Adornos pequeños de los relojes, pulseras, etcétera. Detened un cuerpo móvil. 8: Anillo. Labre. 9: Pez marino parecido al arenque. 10: Enfadaba. 11: Polo positivo de una pila eléctrica.

VERTICALES: 1: Rinoceronte. 2: Escogerá. 3: Camino más corto. 4: Abertura natural de anchura y longitud iguales. Nombre de mujer. 5: Roedor que pasa el invierno adormecido y oculto. Sabio griego de la antigüedad. 8: Propietaria. Arco de un puente. 7: Acariciar con los labios. Atravesad. 8: Consonante. Puerto finlandes. 9: Repite. 10: Repartiera. 11: Ave palmípeda.

TABLEROGRAMA

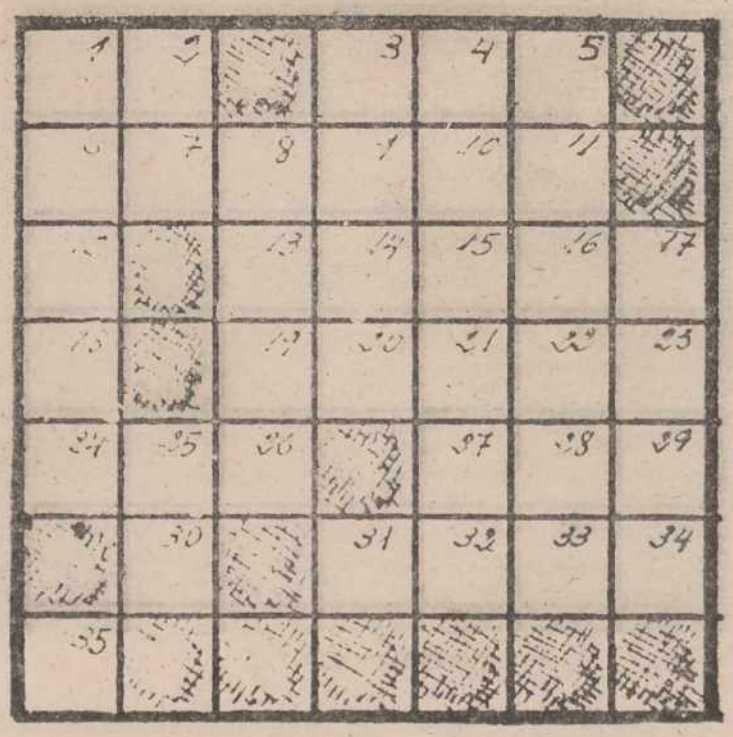

A — — — — — Remanso de un río.
24 8 16 9 35

B — — — — — Mujer natural de cierto país europeo (plural).
18 14 1 30 5

C — — — — Indiferente.
15 33 25 11

D — — — — — — — Gravedad afectada y ridícula.
2 19 6 12 27 28 22

E — — — — Lago salado del Turquestán.
4 7 26 34

F — — — — — Conjunto de pueblos mahometanos.
17 13 21 32 3

G — — — — — Prendas cualidades.
31 20 10 29 23

SOLUCIONES A LOS PASATIEMPOS DEL DIA ANTERIOR

AL CRUCIGRAMA

HORIZONTALES: 1: Pitas. 2: Sábanas. 3: Ricen. 4: Les. Sur. 5: Anote. Obito. 6: Mal. Mus. 7: Edema. Izara. 8: Dos. Sal. 9: Lisos. 10: Similar. 11: Soros.

●

VERTICALES: 1: Lamed. 2: Senador. 3: Soles. 4: Par. Lis. 5: Ibice. Acimo. 6: Tac. Sir. 7: Aneto. Idolo. 8: San. Sa. 9: Simas. 10: Saturas. 11: Rosal.

AL JEROGLIFICO

... Le gusta el corto.

• AGENDAS
• DIETARIOS
• TACOS DE PARED Y SOBREMESA
• CARNETS DE DIRECCIONES

EN LIBRERIA
DIARIO-DIA • PAPELERIA
Mayor, 67 • Teléfono 74 04 17 • PALENCIA

M.C.D.2022

EROS RAMAZZOTTI, LA NUEVA VOZ DE ITALIA

EROS RAMAZZOTTI

— SERA PROTAGONISTA DE LA NUEVA VERSION DE «ROCCO Y SUS HERMANOS»

— EN EL FILM TENDRA COMO COMPAÑERA A LA GUAPA ORNELLA MUTI

— ES UN AUTENTICO IDOLO EN JAPON Y RUSIA

Eros Ramazzotti será el protagonista de una nueva versión de «Rocco y sus hermanos», aquella película inolvidable que protagonizara Alain Delón y dirigiera tan hábilmente el cineasta italiano, L. Visconti.

Y Eros Ramazzotti ha llegado a España para grabar tres programas de televisión, entre ellos, «Punto de encuentro», uno de los más vistos en todo el Continente Americano donde, en varios países, Eros es uno de los ídolos de la juventud, incluso en el Japón dondo ha estado hace unas semanas.

LO LLAMAN EL «JAMES DEAN DE LOS AÑOS 80»

Nació en Cinecittá (Roma), el 28 de octubre de 1963 lo que acredita que acaba de cumplir los 23 años.

—Creo que no tengo una madurez de un hombre de cuarenta años, pero sin llegar a sentirme un viejo.

Tiene los ojos del color de la miel. Su piel «navega» entre la palidez y un cierto color moreno artificial. Tiene gancho el muchacho... eso que llaman carisma. Su estatura podría ser envidiada por algún futbolista. Le apasiona el deporte y a él le dedica algún tiempo si sus compromisos se lo permiten.

—Eros, ¿cuándo comienzas a filmar la película «Rocco y sus hermanos»?

—Aún no se sabe la fecha exacta. Aunque es un hecho, todavía mi manager está discutiendo algunos puntos con la productora.

—¿Qué importancia tiene para tí protagonizar una segunda versión de un guión que tanta fama le diera a uno de los grandes mitos del cine universal, Alain Delon?

—Pues significa un reto enorme. Admiro mucho a Delon y sé que se trata de algo que se va a prestar a las comparaciones, por ello estoy estudiando desesperadamente.

—¿Será tu primer trabajo como actor?

—Sí, pero ello no me preocupa porque he estudiado Arte Dramático con el fin de darle más «solidez» a mis presentaciones como cantante.

Antes de iniciar la filmación de la nueva versión de «Rocco y sus hermanos», Eros Ramazzotti tendrá que cumplir varios compromisos como cantante en Europa, América —entre ellos varios países latinoamericanos— y Rusia, país donde es uno de los favoritos de la juventud soviética.

Viste de forma alardosa en cuanto a la modernidad. Suele llevar casi siempre unas gafas oscuras, pero no le gusta que le hagan fotos con ellas. Posee un temperamento notable y ello ha dado pie para que en Milán algunos críticos lo hayan calificado como el «James Dean de los años 80».

—¿Te agrada que te comparen con James Dean?

—No soy quien para evitar que la gente piense lo que quiera. Pero jamás me ha preocupado parecerme a nadie. Soy todo lo sincero que se pueda ser. Soy yo mismo y nada más. Fui y sigo siendo un ferviente admirador de James Dean del que he visto todas sus películas repetidas veces. Creo que como ha ocurrido con todos los jóvenes y de todos los tiempos, también a mí me ha fascinado su personalidad.

GANADOR DEL FESTIVAL DE SANREMO 1985

Cree en el factor suerte. «Aunque hay que luchar muchísimo», afirma.

—¿Eres el único artista en tu familia?

—Profesionalmente sí, porque mi padre es un amante de todo lo que sea arte, sobre todo de la buena música. Siempre quiso ser cantante, pero no pudo, quizá por eso se ha volcado en mí y me ha secundado en todo momento: es mi más fiel amigo y consejero.

Su madre y un hermano dos años mayor que él lo representan todo en su vida fuera de su profesión.

En 1983 fue galardonado con el premio a «La mejor voz» en el Festival de Sanremo. Pero siempre tuvo la idea... el propósito de conquistar el primer premio y, en 1985, casi «el otro día», conquistó el ansiado trofeo con la canción «Una historia importante», alcanzando el primer puesto en más de una docena de emisoras europeas y llegó a vender un millón y medio de copias en Europa.

Pero como el Festival de Sanremo está abierto para todos y se pueden presentar aquellos que han conseguido el primer premio, Eros volvió a presentarse este año 1986 y nuevamente triunfó como ganador absoluto con la canción «Ahora tú», para ponerse otra vez en el número uno de su país, Alemania, Francia, Suiza y Rusia.

Es el autor de sus propias

(Continúa en la pág. 26)

SUCESOS

ANCIANO MUERTO AL SER GOLPEADO POR UN TREN

Sober (Lugo). (Efe). — Un anciano, Manuel Callejo Magariño, de 81 años, inspector de Renfe jubilado, resultó muerto al ser golpeado por un tren mercancías en la estación de Canabal.

En el accidente también resultó herido con lesiones leves, Manuel Rodríguez Rodríguez, de 51 años, al sufrir un golpe cuando intentaba auxiliar al anciano.

El accidente ocurrió cuando Manuel Callejo intentaba cruzar la vía para tomar un tren y desplazarse a Orense, donde residía, momento en el que fue alcanzado por un mercancías con máquina y veinte unidades que circulaba de Monforte de Lemos a Orense.

Manuel Callejo era natural de Toledo, residía en Orense y habitualmente viajaba a Canabal para visitar a un amigo.

UN JOVEN PERECIO AL INCENDIARSE SU CASA

Murcia. (Efe). — Un joven pereció al incendiarse su casa y su padre resultó con quemaduras de gravedad, informó a Efe un portavoz de los bomberos de Murcia.

Los bomberos encontraron calcinado el cadáver de Jesús Rubio Abellán, de 16 años, en la sala de estar de la casa, en el piso séptimo del número 3 de la calle de La Merced.

El padre del fallecido, Jesús Rubio López, de 50 años, fue rescatado y se halla ingresado en el Hospital de la Seguridad Social Virgen de la Arrixaca.

DOS MUERTOS AL COLISIONAR DOS VEHICULOS EN LA PROVINCIA DE LUGO

O Corgo (Lugo). (Efe). — Dos personas resultaron muertas y otras dos con lesiones de gravedad en un choque de vehículos ocurrido a la nacional Madrid-Coruña, en el municipio lucense de O Corgo.

Una de las víctimas mortales es Luis Silva Peneira, Guardia Civil destinado en San Salvador del Valle (Guipúzcoa) de 30 años, que se dirigía a Guitírez para disfrutar las vacaciones de Navidad con su familia que reside en esta población lucense.

El turismo "Peugeot-205" B-2553-AM que guiaba Luis Silva chocó con el "Seat 124" LU-2495-C, conducido por el sacerdote Benedicto Liñeira Bande, de 53 años, cura párroco de A Fontaneira-O Corgo.

El viajero de este último vehículo, Bernardo Adrio Díaz, de 53 años, también falleció en el accidente.

El sacerdote resultó con lesiones muy graves y otro de sus acompañantes, Julio López Vázquez, de 40 años, sufre heridas de carácter grave.

El accidente, un choque frontal de los dos turismos, ocurrió a la altura del kilómetro 482'900 de la nacional Madrid-Coruña.

DETENIDOS DOS MILITARES AL INTENTAR AGREDIR A AGENTES DE LA POLICIA

Madrid. (Efe). — Dos militares, un teniente y un capitán, pasaron a disposición judicial tras ser detenidos a raíz de un altercado de tráfico en el que intentaron agredir a un conductor y a agentes de una dotación policial que mediaron en el incidente, informaron fuentes policiales.

Los militares, que según las mismas fuentes son dos hermanos apellidados Columbi, entablaron una disputa con un hombre que les increpó cuando se saltaron un semáforo en rojo en una calle de Madrid, próxima a Chamberí.

Los hermanos, que siempre según las fuentes informantes, se encontraban en estado de embriaguez, salieron de su vehículo e iniciaron una disputa con el conductor, durante la que intentaron agredirle.

El hombre, añadieron las citadas fuentes, se atemorizó por las amenazas de los militares y, corriendo se fue a refugiarse en unas instalaciones de vehículos policiales ,donde solicitó ayuda de los agentes.

Cuando los policías acudieron para mediar en la disputa, el teniente y el capitán intentaron arrebatar el arma a uno de ellos, "después de numerosos insultos y de apelar a su condición de militares" para que no se interfirieran en "un asunto suyo", refirieron las fuentes policiales.

En un momento del incidente, aseguraron, uno de los dos hermanos cogió una señal de tráfico que estaba caída en el suelo con la intención de arrojarla contra los agentes.

Estas dos personas fueron detenidas y conducidas a la comisaría de Chamberí, donde permanecieron hasta que fueron puestas a disposición de la autoridad judicial.

M.C.D.2022